

30th ANNIVERSARY
Ocean
Life's pleasure

โอเชียน 30 ปี กับความสุขที่สดใส



ANNUAL REPORT 2012

OCEAN GLASS PUBLIC COMPANY LIMITED

รายงานประจำปี 2555 บริษัท โอเชียนกลาส จำกัด (มหาชน)

CONTENT / สารบัญ

6	คณะกรรมการ
7	วิสัยทัศน์, Vision, ภารกิจ, Core Purpose, ค่านิยมหลัก, Core Value
8	ข้อมูลสำคัญทางการเงิน, Key Financial Information
9	สารจากประธานกรรมการ
10	คำอธิบายและการวิเคราะห์ฐานะการเงินและ ผลการดำเนินงาน ปี 2555
13	ข้อมูลทั่วไป
15	ลักษณะการประกอบธุรกิจ, แผนภูมิองค์กร
16	ปัจจัยความเสี่ยง
18	โครงสร้างการถือหุ้นและการจัดการ
22	รายงานการกำกับดูแลกิจการ
29	รายละเอียดของคณะกรรมการ
32	รายละเอียดเจ้าหน้าที่บริหาร
34	รายงานคณะกรรมการตรวจสอบ
35	รายงานคณะกรรมการสรรหาและพิจารณาค่าตอบแทน
36	รายงานความรับผิดชอบของคณะกรรมการ ต่อรายงานทางการเงิน
38	รายงานผู้สอบบัญชีรับอนุญาต และงบการเงิน
80	Message from the Chairman
81	Management Report of the Company's Performance For the Year 2012
84	General Information
86	Nature of Business, Organization Chart
87	Risk Factors and Risk Management
89	The Shareholders and Management
93	Report of the Corporate Governance
100	Details of the Board of Directors, Audit Committee, Nomination and Remuneration Committee and Executive Directors
103	Details of Management
105	Report of the Audit Committee
106	Report of the Nomination and Remuneration Committee
107	The Board of Director's Report on the Accountability of the Company's Financial Reports.
109	Report of Certified Public Accountant and Financial Statements



30th ANNIVERSARY Ocean

Life's pleasure

โอเชียน 30 ปี กับความสุขที่สดใส

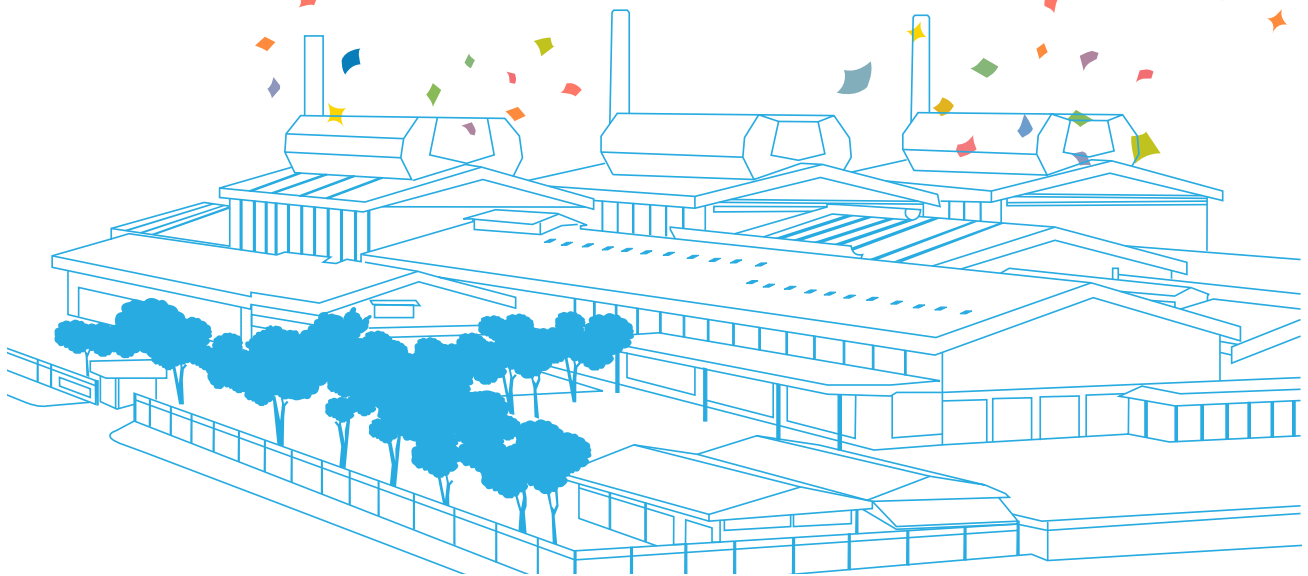

Opening Ceremony of
"Tanyah Pociwong"
Building at Ocean Glass Factory



30 years Service
and Retirement
Award Ceremony



LUCARIS[®]
Crystal of Modern Asia



Ocean[®]
PROFESSIONAL

Your Partner in Food Service Pleasure



Ocean[®]

Life's pleasure



Ambiente 2012
@ Frankfurt, Germany



Introducing Lucaris 2012
New collection
Hong Kong Hip
at The Ritz-Carlton,
Hong Kong



"World Gourmet Festival 2012"
Wine Master class conducted by
Jeannie Cho Lee,
the 1st Asian Master of Wine





“Free Your Creativity”



Eat, drink, and be merry
exclusive party





Life's pleasure



Ambiente Fair,
Frankfurt,
Germany 2012

Campaign Execution : Department Store, Thailand



Campaign Execution : Department Store, Vietnam



Festive Campaign



Board of Directors • คณะกรรมการ



1 2 3 4 5 6
7 8 9

1. นายวรกานต์ ชูโต

กรรมการอิสระ
และประธานคณะกรรมการตรวจสอบ
Mr.Woragan Xuto
Independent Director
Chairman of the Audit Committee

2. นายแมทธิว กิจโอธาน

กรรมการอิสระ
Mr.Matthew Kichodhan
Independent Director

3. นายจักรี อันท์เรืองวณิชย์

รองประธานกรรมการ และกรรมการ
สรรหา และพิจารณาค่าตอบแทน
Mr.Chakri Chanruangvanich
Vice Chairman of the Board,
Nomination and Remuneration
Committee Member

7. นายชัชวิน เจริญรัชต์ภาคย์

กรรมการอิสระ ประธานคณะกรรมการสรรหา
และพิจารณาค่าตอบแทน และ
กรรมการตรวจสอบ
Mr.Chatchawin Charoen-Rajapark
Independent Director
Chairman of the Nomination
and Remuneration Committee
Audit Committee Member

8. นางคันสนีย์ สุภัทรวณิชย์

กรรมการผู้จัดการ
Mrs.Sunsanee Supatravanij
Managing Director

9. นายกิริติ อัสสกุล

ประธานกรรมการ
Mr.Kirati Assakul
Chairman of the Board

4. นายชัยประนิน วิสุทธิพล

กรรมการอิสระ
และกรรมการตรวจสอบ
Mr.Chaipranin Visudhipol
Independent Director
Audit Committee Member

5. นายนักธร อัสสกุล

กรรมการ และกรรมการสรรหา
และพิจารณาค่าตอบแทน
Mr.Naputt Assakul
Director
Nomination and Remuneration
Committee Member

6. นายรัชพล โปษยานนท์

กรรมการอิสระ
และกรรมการตรวจสอบ
Mr.Tatchapol Poshyanonda
Independent Director
Audit Committee Member



วิสัยทัศน์

โอเชียนกลาสจะเป็นหนึ่งในผู้นำในตลาดโลก ด้วยนวัตกรรม
ความเป็นเลิศขององค์กรและการบริหารจัดการ พร้อมทั้ง
มุ่งมั่นสร้างความพึงพอใจให้กับลูกค้า โดยรักษาจริยเติบโต
และมีผลกำไรอย่างต่อเนื่อง

Vision

To be a world class market leader through business
innovation, corporate value and operational excellence,
while consistently maintaining customer satisfaction
and achieving business growth and profitability



ภารกิจ

การให้สุนทรียภาพในการใช้ชีวิต ด้วยการผลิตเครื่องแก้วคุณภาพดี

Core Purpose

Providing Life's Pleasure with Quality Glassware



ค่านิยมหลัก

คุณภาพ ความซื่อสัตย์สุจริต
การให้โอกาส และการเคารพและ
ให้เกียรติซึ่งกันและกัน

Core Value

Quality, Honesty/Integrity,
Opportunity and Respect
for the Individuals

ข้อมูลสำคัญทางการเงิน

Key Financial Information

งบการเงินรวม (ล้านบาท) Consolidated Financial Statements (Baht mil.)	2553/ 2010	2554/ 2011	2555/ 2012
รายได้จากการขาย Net Sales	1,843	2,056	2,008
รายได้รวม Total Revenue	1,852	2,068	2,048
กำไรก่อนภาษีเงินได้ ดอกเบี้ยจ่าย ค่าเสื่อมราคาและรายจ่ายตัดบัญชี Earnings before Interest, Tax, Depreciation, & Amortization (EBITDA)	451	337	173
กำไร (ขาดทุน) สุทธิ Net Profit	94	57	(74)
สินทรัพย์รวม Total Assets	3,124	3,280	3,143
หนี้สินรวม Total Liabilities	1,526	1,658	1,624
ส่วนของผู้ถือหุ้น Total Shareholders' Equity	1,598	1,622	1,520
อัตราส่วนทางการเงิน (ร้อยละ) Financial Ratios (%)			
กำไร (ขาดทุน) สุทธิต่อรายได้รวม Net Profit Margin	5.11%	2.79%	(3.59)%
ผลตอบแทนต่อส่วนของผู้ถือหุ้น Return on Equity	6.03%	3.56%	(4.68)%
ผลตอบแทนจากสินทรัพย์รวม Return on Assets	5.11%	3.41%	(0.60)%
ข้อมูลต่อหุ้น (บาท) Per share Information (Baht)			
กำไร (ขาดทุน) สุทธิต่อหุ้น Earnings per Share	4.41	2.69	(3.45)
เงินปันผลต่อหุ้น Dividends per Share	2.21	1.35	- (*)
อัตราการจ่ายเงินปันผลต่อกำไรสุทธิ (ร้อยละ) Dividends Payout Ratio (%)	50.11	50.19	na
มูลค่าตามบัญชีต่อหุ้น Book Value per Share	74.90	76.06	71.26

* เพื่อเสนอที่ประชุมผู้ถือหุ้นพิจารณาอนุมัติ (to be approved by the shareholders' meeting)

สารจากประธานกรรมการ

เศรษฐกิจในกลุ่มประเทศยุโรปและสหรัฐอเมริกา ยังมีปัญหาทำให้ผู้ผลิตในฟากตะวันตกให้ความสนใจในตลาดเอเชียมากขึ้น ด้วยเหตุนี้ การแข่งขันที่ทวีความรุนแรงขึ้น กอปรกับต้นทุนการผลิตที่ขึ้นอย่างต่อเนื่อง และการผันผวนของคุณภาพวัตถุดิบ ทำให้เกิดปัญหาต่อการผลิตเป็นช่วงๆ ส่งผลให้กำไรจากการดำเนินงานลดลงจากปีที่แล้ว ปี 2555 จึงเป็นอีกปีหนึ่งที่ทำทลายความสามารถผู้บริหาร และเจ้าหน้าที่ของ ไอเซียนกลาส เป็นอย่างมาก

บริษัทขอรับสถานการณ์ด้วยการปรับปรุงการวางแผนการขายและการตลาด และปรับลดกำลังการผลิตในบางช่วง เพื่อให้สอดคล้องกับความต้องการของตลาด บริษัทยังได้ปรับปรุงสูตรน้ำแก้วคริสตัลลีน เพื่อประสิทธิภาพในการผลิต พร้อมกับเปลี่ยนระบบซอฟต์แวร์วางแผนทรัพยากรองค์กร ใหม่แทนระบบเดิมที่ใช้มานานกว่าสิบห้าปี

บริษัทยังต้องให้ความสำคัญกับการเปิดตลาดผลิตภัณฑ์คริสตัลลีน ที่การผลิตทำได้ดีขึ้นอย่างต่อเนื่อง และเริ่มมีเสียงตอบรับจากลูกค้า ถึงความพอใจในรูปแบบและคุณภาพที่ดีเยี่ยม

ไอเซียนกลาส มุ่งเน้นที่จะนำความสุนทรีย์ในการบริโภคอาหารและเครื่องดื่ม โดยการออกแบบและผลิตสินค้าที่มีคุณภาพโดดเด่นสู่ตลาด และเสริมสร้างเอกลักษณ์ของสินค้าด้วยการสื่อสารผ่านแบรนด์ทั้งสาม คือ ไอเซียน ไอเซียนโปรเพชชั่นแนล และลูคาร์ริส พนักงานทุกคนถูกปลูกฝังเรื่องคุณภาพและความจริงใจในการให้บริการ

ผมในนามของคณะกรรมการบริษัท ขอขอบคุณลูกค้า ตัวแทนจำหน่าย สถาบันการเงิน ผู้ผลิตชิ้นส่วน ผู้ผลิตวัตถุดิบ และพนักงานทุกๆ ท่าน ที่เป็นส่วนร่วมในการนำเสนอผลิตภัณฑ์ที่สวยงาม และได้ทุ่มเทร่างกายและแรงใจ เพื่อให้ไอเซียน ไอเซียนโปรเพชชั่นแนล และลูคาร์ริส เป็นแบรนด์ที่โดดเด่นที่สุดในเอเชีย



กิริติ อัสสกุล

ประธานกรรมการ

คำอธิบายและวิเคราะห์ฐานะการเงินและผลการดำเนินงาน

สำหรับการดำเนินงานของบริษัท ในปี 2555

ผลการดำเนินงานโดยรวม

ในปี 2555 บริษัทและบริษัทย่อยมียอดขายรวม 2,008.30 ล้านบาท ลดลง 47.29 ล้านบาท หรือลดลงร้อยละ 2.30 จากปีก่อนหน้า โดยมียอดขายในประเทศ 594.00 ล้านบาท เพิ่มขึ้นร้อยละ 5.13 ในขณะที่ยอดขายต่างประเทศรวม 1,414.00 ล้านบาท ลดลงร้อยละ 5.16 และมีรายได้อื่นรวม 23.00 ล้านบาทเพิ่มขึ้น 10.30 ล้านบาท บริษัทมีกำไรขั้นต้น ที่อัตราร้อยละ 29.67 ของยอดขาย หรือจำนวน 595.85 ล้านบาท ใกล้เคียงกันกับงวดเดียวกันของปีก่อนหน้าโดยอยู่ที่ร้อยละ 30.05

ค่าใช้จ่ายในการขายในปี 2555 จำนวน 370.86 ล้านบาท ลดลง 10.33 ล้านบาท เนื่องจากค่าใช้จ่ายผันแปรที่ลดลงตามยอดขาย ในขณะที่เดี่ยวกันมีค่าใช้จ่ายในการบริหาร 138.83 ล้านบาท เพิ่มขึ้น 49.06 ล้านบาท เนื่องจากมีการปรับมูลค่าลดลงของสินค้าคงเหลือ บริษัทมีค่าใช้จ่ายจากการหยุดสายการผลิต 144.79 ล้านบาท ส่วนใหญ่เกิดจากการหยุดสายการผลิตแก้วคริสตัลลินชั่วคราวเพื่อรักษาสมดุลระหว่างปริมาณผลิตและขายและเพื่อการซ่อมบำรุง(Furnace cold repair)ของเตาหลอม A บริษัทมีผลกำไรจากอัตราแลกเปลี่ยน 16.56 ล้านบาทและต้นทุนทางการเงิน 54.22 ล้านบาท

บริษัทมีผลประกอบการขาดทุนสุทธิจำนวน 73.51 ล้านบาท หรือขาดทุนต่อหุ้นเท่ากับ 3.45 บาท

บริษัทมีสินทรัพย์รวม ณ วันที่ 31 ธันวาคม 2555 จำนวน 3,143.50 ล้านบาท ลดลงจากปีก่อน จำนวน 136.76 ล้านบาท หรือลดลงร้อยละ 4.17 โดยมีสินทรัพย์หมุนเวียน 1,219.93 ล้านบาท ลดลง 134.05 ล้านบาท หรือลดลงร้อยละ 10 ซึ่งส่วนใหญ่เป็นการลดลงของเงินสดและสินค้าคงเหลือ ในขณะที่สินทรัพย์ไม่หมุนเวียนแสดงจำนวน 1,923.57 ล้านบาท ลดลง 2.17 ล้านบาท หรือร้อยละ 0.014 เป็นผลจากการลดลงในสินทรัพย์ไม่หมุนเวียนอื่น เนื่องจากระหว่างปีบริษัทได้ปรับโครงสร้างเงินกู้ระยะยาวเป็นผลให้ยกเลิกสัญญาแลกเปลี่ยนสกุลเงินที่เกี่ยวข้อง(SWAP)และได้มีการรับรู้เป็นกำไรทันที ขณะที่หนี้สินมีจำนวน 1,623.50 ล้านบาท โดยลดลงจำนวน 34.40 ล้านบาท หรือลดลงร้อยละ 2.10 และส่วนของผู้ถือหุ้นมีจำนวน 1519.96 ล้านบาท ซึ่งลดลง 102.37 ล้านบาท หรือลดลงร้อยละ 6.31

บริษัทได้ดำเนินนโยบายอย่างรอบคอบในการดำเนินงานด้านต่าง ๆ ภายใต้หลักการบริหารจัดการที่ดีตามหลักบรรษัทภิบาล รวมถึงการใช้นโยบายทางการเงินที่ที่เหมาะสมเพื่อแสดงฐานะทางการเงินที่ถูกต้องและโปร่งใส ทั้งนี้บริษัทเชื่อว่า มูลค่าของทรัพย์สินที่แสดงในงบการเงิน ได้แสดงถึงมูลค่าที่ใกล้เคียงกับมูลค่าที่แท้จริงแล้ว โดยที่สภาพคล่องของบริษัทอยู่ในระดับที่เหมาะสมกับสถานการณ์

ผลการดำเนินงานปี 2555 บริษัทมีผลขาดทุนสุทธิต่อหุ้น 3.45 บาท ดังนั้น คณะกรรมการจึงมีมติให้เสนอต่อที่ประชุมผู้ถือหุ้นเพื่ออนุมัติการงดจ่ายเงินปันผล

ด้านการตลาดและการขาย

ในปี 2555บริษัทไม่ประสบความสำเร็จในการขยายตลาดในทวีปอเมริกา ยุโรป และตลาดใหม่ตามแผนงาน อีกทั้งยอดขายในประเทศก็มีการขยายตัวเพียงเล็กน้อย จึงทำให้ยอดขายสุทธิรวม 2,008.29 ล้านบาท ลดลงจากปีก่อนหน้าร้อยละ 2.30 จากปริมาณขายที่ 114 ล้านชิ้น ลดลงจากปีก่อนหน้าร้อยละ 14.50 แต่อย่างไรก็ตามบริษัทยังสามารถดำเนินการปรับขึ้นราคาขายในตลาดหลักและเน้นการขายสินค้าที่มีอัตรากำไรสูง จึงทำให้มีราคาขายต่อชิ้นเพิ่มขึ้น ยอดขายในประเทศรวม 594.00 ล้านบาท เพิ่มขึ้นร้อยละ 5.10 ในขณะที่ยอดขายต่างประเทศรวม 1,414.00 ล้านบาท ลดลงร้อยละ 5.20

ตลาดสินค้าเครื่องแก้วในรอบปี 2555 ที่ผ่านมา ยังมีการแข่งขันสูงโดยเฉพาะตลาดต่างประเทศ อันเกิดจากกระแสการตลาดโลกาภิวัตน์ บริษัทยังคงมุ่งเน้นการทำกิจกรรมการตลาด และโฆษณาประชาสัมพันธ์ตราสินค้า Ocean และ Lucaris อย่างต่อเนื่องทั้งตลาดในประเทศและตลาดต่างประเทศ โดยในปี 2555 บริษัทได้ดำเนินกิจกรรมที่สำคัญทางด้านการตลาดและการขาย สรุปได้ดังนี้

- ทำ Summer Campaign และ Festive Campaign ในห้างค้าปลีกในประเทศและในตลาดหลักในภูมิภาค เช่น อินเดีย เวียดนาม สิงคโปร์ และอินโดนีเซีย
- การทำกิจกรรมทางการตลาดและสร้างตราสินค้าเครื่องแก้วคริสตัลลีนในตรา Lucaris ทั้งในตลาดในประเทศ และตลาดหลักในภูมิภาคอย่างต่อเนื่อง เช่น จัดกิจกรรมทดสอบการดื่มไวน์แบบปิดตา(Blind Tasting) โดยนางจิ้นนี โช ลิ มาสเตอร์ ออฟ ไวน์ หญิงคนแรกของเอเชีย
- จัดงานเปิดตัวคอลเลกชันใหม่ล่าสุด “Hong Kong Hip” แก้วคริสตัลลีนแบรนด์ลูคาริส (Lucaris) ณ โรงแรมเดอะริทซ์ คาร์ลตัน ฮองกง ภายใต้แนวคิด “The Perfect Encounter Dinner with Asian Visionaries”
- ทำกิจกรรมทางการตลาด การโฆษณาและส่งเสริมการขายเครื่องแก้ว Ocean และ Ocean Professional ทั้งในตลาดในประเทศ และตลาดหลักในภูมิภาคอย่างต่อเนื่อง เช่น Ocean Professional เป็นหนึ่งในผู้สนับสนุนหลักในงาน “Bangkok Chef Charity 2012”
- บริษัทได้เข้าร่วมงานแสดงสินค้าระดับนานาชาติ คือ
 - งาน Ambiente ณ นครแฟรงเฟิร์ต ประเทศเยอรมันนี
 - งาน International Home Houseware Show ณ นครชิคาโก ประเทศ สหรัฐอเมริกา
 - งาน Houseware Fair ณ นครฮ่องกง ประเทศจีน
 - งาน Hong Kong International Wine & Spirits Fair ณ นครฮ่องกง ประเทศจีน
 - งาน Hotelex Fair ณ นครเซี่ยงไฮ้ ประเทศจีน
 - งาน Food & Hotel Asia ประเทศสิงคโปร์

ด้านการผลิต

ระยะเวลา 30 ปี ที่บริษัทสร้างสมประสบการณ์ในการผลิตและพัฒนาสินค้าเครื่องแก้ว สิ่งที่บริษัทยึดมั่นมาโดยตลอดคือ การผลิตสินค้าคุณภาพสูง โดยการมุ่งเน้นด้านคุณภาพในทุกขบวนการผลิต ทั้งนี้เพื่อให้ความมั่นใจว่าลูกค้าจะได้รับสินค้าและบริการที่ดีที่สุดเท่าที่

ในปี 2555 การปรับปรุงประสิทธิภาพการผลิตเครื่องแก้วคริสตัลลีนได้ดำเนินการตามแผนงานที่วางไว้ ทำให้ประสิทธิภาพการผลิตจริงอยู่ในระดับที่น่าพอใจ การลงทุนขยายสายการผลิตครั้งนี้เป็นการเพิ่มผลิตภัณฑ์คุณภาพสูงประเภทใหม่ เพื่อสนองความต้องการของตลาดในต่างประเทศ และบริษัทเชื่อว่าจะเป็นภาระระดับความสามารถในการแข่งขันให้สูงขึ้น

การบริหารที่มีประสิทธิภาพและประสิทธิผลที่ดีเพื่อรองรับการแข่งขันในยุคเศรษฐกิจไร้พรมแดนดังเช่นปัจจุบัน นับเป็นสิ่งสำคัญและจำเป็น ดังนั้นบริษัทจึงนำหลักการบริหารคุณภาพทั่วทั้งองค์กร หรือ TQM (Total Quality Management) มาประยุกต์ใช้อย่างต่อเนื่อง โดยมุ่งผลลัพธ์ยกระดับมาตรฐานการผลิต การปรับปรุงกระบวนการทำงานอย่างต่อเนื่อง ทั้งนี้โดยคำนึงถึงความต้องการของลูกค้าภายในและภายนอกองค์กรเป็นสิ่งสำคัญ

ความรับผิดชอบต่อสังคม

นับตั้งแต่ก่อตั้ง บริษัทยึดมั่นและถือเป็นนโยบายในการผลิตสินค้าคุณภาพสูงและปลอดภัยในการใช้งาน และส่งผลกระทบต่อด้านลบต่อสิ่งแวดล้อมน้อยที่สุด ดังนั้นผู้บริหารจึงสนับสนุนให้พนักงานทุกคนในทุกระดับถือปฏิบัติตามมาตรฐานคุณภาพ ISO 9001:2008 รวมถึงการนำเอาระบบมาตรฐานความปลอดภัยและอาชีวอนามัย, OHSAS 18001:1999 มาปฏิบัติใช้ทั่วทั้งองค์กร จิตสำนึกเรื่องคุณภาพและความปลอดภัยร่วมกันเป็นจุดร่วมที่ทำให้ทุกคนในบริษัทก้าวไปข้างหน้าด้วยกันอย่างมั่นคงและมีประสิทธิภาพ ความสามารถในการเสนอราคาสินค้าที่คุ้มค่าและสมเหตุสมผลของโอเชียนกลาสเป็นหลักประกันถึงความพึงพอใจของลูกค้าของบริษัท ทั้งตลาดภายในประเทศและตลาดต่างประเทศ

บริษัทตระหนักดีว่าสภาพแวดล้อมที่สะอาดและถูกสุขลักษณะเป็นเรื่องที่สำคัญในสังคม ดังนั้นนอกจากบริษัทจะตั้งเป้าหมายในการเป็นเลิศด้านการผลิตสินค้าและการให้บริการแล้ว บริษัทยังดำเนินการด้วยการคำนึงและเอาใจใส่ในการอนุรักษ์ธรรมชาติและสิ่งแวดล้อมโดยบริษัทได้ดำเนินการในเรื่องต่อไปนี้

- ลดมลภาวะในอากาศและสิ่งปฏิกูลในทุกกระบวนการผลิต
- การนำกลับมาใช้ใหม่ การลดปริมาณการใช้ และการนำไปใช้ในวัตถุประสงค์อื่นๆ รวมถึงการบริหารการสูญเสียต่างๆ
- มุ่งเน้นเรื่องความปลอดภัยสำหรับพนักงานในทุกสถานประกอบการของบริษัท

โอเชียนกลาสตระหนักดีว่าการที่บริษัทประสบความสำเร็จ ด้วยชื่อเสียงที่ดีเป็นที่ยอมรับ และวัฒนธรรมขององค์กรที่ส่งเสริมความสำเร็จอย่างยั่งยืนนั้น ขึ้นอยู่กับบุคลากรของบริษัทเป็นสำคัญ ดังนั้นบริษัทจึงจัดให้มีสถานที่ทำงานที่ถูกสุขลักษณะและมีบรรยากาศที่อบอุ่น บริษัทมุ่งเน้นการสร้างและส่งเสริมความกลมกลืนบนความหลากหลาย โดยมุ่งเน้นความสามารถเป็นหลัก บริษัทจัดให้มีแผนงานด้านสวัสดิการต่างๆ สำหรับพนักงาน ซึ่งรวมถึงการจัดให้มีกองทุนสำรองเลี้ยงชีพ การแข่งขันกีฬา การฝึกอบรมทั้งภายในและภายนอกองค์กรและทุนการศึกษา นอกจากนี้บริษัทยังได้รับมาตรฐานแรงงานอีกด้วย

ในปี 2555 ได้มีการก่อสร้างอาคารเอนกประสงค์ “ธัญญา โกคินทรวงศ์” ในบริเวณโรงงานโอเชียนกลาส บางปู เพื่อเป็นอนุสรณ์แด่ นายธัญญา โกคินทรวงศ์ อดีตประธานคณะกรรมการ คนแรกของโอเชียนกลาส โดยจัดให้มีพิธีเปิดใช้อาคารอย่างเป็นทางการในวันที่ 19 กันยายน 2555 เนื่องในวาระโอกาสฉลอง “โอเชียนกลาส 30 ปี กับความสุขที่สดใส” และได้จัดให้มีพิธีมอบรางวัลให้กับพนักงานที่ทำงานกับบริษัทครบ 30 ปี และพนักงานที่เกษียณอายุ

นับตั้งแต่เริ่มกิจการ โอเชียนกลาสมีความสัมพันธ์ที่ดีกับลูกค้า คู่ค้า ผู้จัดส่งสินค้าในการผลิตและผู้ที่เกี่ยวข้องกับบริษัททุกฝ่าย ทั้งนี้โดยการยึดถือและเสริมสร้างความไว้วางใจซึ่งกันและกัน เน้นการดำเนินงานบนพื้นฐานการประพฤติปฏิบัติตามแนวทางการดำเนินธุรกิจที่ดีและเป็นที่ยอมรับในสังคม รวมถึงการที่บริษัทมีความปรารถนาอย่างแรงกล้าที่จะให้บริการลูกค้าด้วยความสามารถสูงสุดที่บริษัทมีอยู่ บริษัทเชื่อว่าถึงแม้จะมีการเปลี่ยนแปลงในด้านบุคลากรเมื่อเวลาผ่านไป แต่วัฒนธรรมในการบริการจะยังคงอยู่ตลอดไป

ข้อมูลทั่วไป

บริษัท ไอเซียนกลาส จำกัด (มหาชน) เป็นบริษัทผู้ผลิตเครื่องแก้วชั้นนำในภูมิภาคเอเชีย ประกอบธุรกิจหลักในการผลิตและจำหน่ายภาชนะเครื่องแก้วคุณภาพสูงสำหรับใช้บนโต๊ะอาหารที่มีความครบถ้วนและความหลากหลายของผลิตภัณฑ์ให้เลือก ตั้งแต่เครื่องแก้วสำหรับใช้ในโรงแรม ภัตตาคาร ร้านอาหาร และธุรกิจจัดเลี้ยง จนถึงเครื่องแก้วสำหรับใช้ในบ้านเรือน เป็นเวลาเกือบสามทศวรรษแล้วที่บริษัทมุ่งมั่นในการผลิตสินค้าเครื่องแก้วซึ่งถูกออกแบบให้ตรงกับประเภทการใช้งานของลูกค้า ด้วยคุณภาพสินค้าที่เป็นเลิศ พิถีพิถันในการควบคุมคุณภาพ ให้ความสำคัญกับการพัฒนาบุคลากรให้มีความรู้และความสามารถ และปรับปรุงระบบการทำงานให้มีประสิทธิภาพสูง รวมทั้งเชื่อมั่นในการสร้างตราสินค้าอย่างต่อเนื่อง จึงทำให้บริษัทสามารถเป็นหนึ่งในผู้นำในการผลิตเครื่องแก้วในระดับสากล

เลขทะเบียนบริษัท	:	0107536000153
Home Page	:	www.oceanglass.com www.ocean-professional.com และ www.lucariscrystal.com
ติดต่อ	:	ir@oceanglass.com
ที่ตั้งสำนักงานใหญ่	:	75/88-91 ชั้น 34 อาคารไอเซียนทาวเวอร์ 2 ถนนสุขุมวิท 19 (ซอยวัฒนา) แขวงคลองเตยเหนือ เขตวัฒนา กรุงเทพมหานคร 10110 โทรศัพท์ +66 (0) 2661 6556 โทรสาร +66 (0) 2661 6550
ที่อยู่โรงงาน	:	365 -365/1 หมู่ 4 นิคมอุตสาหกรรมบางปู ซอย 8 ตำบลแพรกษา อำเภอเมือง สมุทรปราการ 10280 โทรศัพท์ +66 (0) 2324 0422-4, 2324-0191-2 โทรสาร +66 (0) 2324 0420
ที่อยู่โชว์รูม	:	อโศก (ไอเซียนชอป) 175 อาคารไทยสมุทร ถนนสุขุมวิท 21 แขวงคลองเตยเหนือ เขตวัฒนา กรุงเทพมหานคร 10110 โทรศัพท์ +66 (0) 2661 6556 ต่อ 371, 449 โทรสาร +66 (0) 2258 0484
บริษัทย่อย	:	บริษัท ไอเซียนกลาส เทรดิง (เซี่ยงไฮ้) จำกัด Ocean Glass Trading (Shanghai) Co., Ltd. Room 1902, Jin Hang Tower, 83 Wan Hang Du Road, Jing An District, Shanghai, People's Republic of China โทรศัพท์ +86 (21) 6135 9505 โทรสาร +86 (21) 6135 9428

ทุนจดทะเบียน	:	500,000,000 บาท
ทุนชำระแล้ว	:	213,307,150 บาท
ประเภทหุ้น	:	หุ้นสามัญ จำนวน 21,330,715 หุ้น มูลค่าที่ตราไว้หุ้นละ 10 บาท
นายทะเบียนหลักทรัพย์	:	บริษัท ศูนย์รับฝากหลักทรัพย์ (ประเทศไทย) จำกัด อาคารตลาดหลักทรัพย์แห่งประเทศไทย 62 ถนนรัชดาภิเษก เขตคลองเตย กรุงเทพมหานคร 10110 โทรศัพท์ +66 (0) 2 229 2800 โทรสาร +66 (0) 2 654 5427
ผู้สอบบัญชี	:	นายพิศิษฐ์ ชีวะเรืองโรจน์ ผู้สอบบัญชีรับอนุญาตเลขที่ 2803 หรือ นายเมธี รัตนศรีเมธา ผู้สอบบัญชีรับอนุญาตเลขที่ 3425 บริษัท เอ็ม อาร์ แอนด์ แอสโซซิเอท จำกัด 705-706 อาคารเจ้าพระยาทาวเวอร์ (โรงแรมเซางกรี-ลา) เลขที่ 89 ซอยวัดสวนพลู ถนนเจริญกรุง เขตบางรัก กรุงเทพมหานคร 10500 โทรศัพท์ +66 (0) 2630 4500 โทรสาร +66 (0) 2630 7506
ผู้ตรวจสอบภายใน	:	บริษัท เคพีเอ็มจี ภูมิภาค ที่ปรึกษาธุรกิจ จำกัด อาคารเอ็มไพร์ทาวเวอร์ 195 สาทรใต้ ยานนาวา สาทร กรุงเทพมหานคร 10120 โทรศัพท์ +66 (0) 2677 2000 โทรสาร +66 (0) 2677 2222
ที่ปรึกษากฎหมาย	:	บริษัท กลุ่มไทยสมุทร (ประเทศไทย) จำกัด 175 ถนนสุขุมวิท 21 แขวงคลองเตยเหนือ เขตวัฒนา กรุงเทพมหานคร 10110 โทรศัพท์ +66 (0) 2260 5200-3 โทรสาร +66 (0) 2260 5204 บริษัท เสรี มานพ แอนด์ ดอลีย์ จำกัด 21 ซอยอำนวยการวัฒนา ถนนสุขุมวิท เขตห้วยขวาง กรุงเทพมหานคร 10310 โทรศัพท์ +66 (0) 2693 2036 โทรสาร +66 (0) 2693 4189 บริษัท อภิสัทธ์ แอนด์ อัลลายแอนซ์ จำกัด ชั้น 9 ยูนิต 907 อาคารปาร์คเวนเชอร์ อีโคเพล็กซ์ 57 ถนนวิฑู แขวงลุมพินี เขตปทุมวัน กรุงเทพฯ 10330 โทรศัพท์ +66(0) 2650 9850 โทรสาร +66(0) 2650 9849

ลักษณะการประกอบธุรกิจ

บริษัท โอเชียนกลาส จำกัด (มหาชน) ก่อตั้งเมื่อ พ.ศ. 2522 ด้วยทุนจดทะเบียน 100 ล้านบาท ในระยะแรกการดำเนินงานของบริษัทได้รับการส่งเสริมการลงทุนจากคณะกรรมการส่งเสริมการลงทุน(BOI) โรงงานตั้งอยู่ในนิคมอุตสาหกรรมบางปู ในปี 2536 บริษัทได้แปรสภาพเป็นบริษัทมหาชน และได้เข้าจดทะเบียนในตลาดหลักทรัพย์แห่งประเทศไทย ปัจจุบันบริษัทมีทุนจดทะเบียน 500 ล้านบาท เป็นทุนชำระแล้ว 213.31 ล้านบาท

ธุรกิจหลักของบริษัท คือผลิตและจำหน่ายภาชนะเครื่องแก้วที่ใช้บนโต๊ะอาหาร ภายใต้เครื่องหมายการค้า Ocean-Ocean-Professional และ Lucaris บริษัทมุ่งมั่นในการผลิตเครื่องแก้วคุณภาพสูงซึ่งได้รับการออกแบบให้สามารถตอบสนองความต้องการของลูกค้าทั้งผลิตภัณฑ์แก้วใสและแก้วพิมพ์ลาย ด้วยเทคโนโลยีการผลิตและเครื่องจักรอันทันสมัย จัดจำหน่ายทั้งตลาดในประเทศและส่งออกยังตลาดต่างประเทศ นอกจากนี้บริษัทได้รับการรับรองคุณภาพตามมาตรฐาน ISO 9001:2000

ผลิตภัณฑ์ของบริษัท แบ่งเป็น 3 ประเภทตามกระบวนการผลิต คือ

1. **Blownware** ได้แก่เครื่องแก้วที่มีลักษณะทรงกระบอกกลมยาว หรือทรงเหลี่ยม ขอบแก้วบาง เช่น แก้วน้ำ โถแก้ว ผลิตโดยอาศัยกระบวนการอัดและเป่าแก้ว (Press & Blow Process)
2. **Pressware** ได้แก่เครื่องแก้วรูปแบน ทรงกลมมีหู หรือรูปทรงอื่น ๆ ขอบแก้วจะมีความหนา เช่น จาน ชาม จานรอง แก้ว ที่เขียนหรี แจกัน แก้วเบียร์ เป็นต้น เครื่องแก้วประเภทนี้ถูกผลิตโดยกระบวนการอัด (Press Process)
3. **Stemware** ได้แก่เครื่องแก้วที่มีก้านเรียวยาวสำหรับจับ ไม่มีหู เช่น แก้วไวน์ แก้วบรันดี แก้วแชมเปญ ผลิตโดยกระบวนการเป่าตัวแก้วและอัดขึ้นรูปก้านแก้ว (Blow & Blow and Press Process)

ด้านการตลาดและการขาย บริษัทแบ่งกลุ่มลูกค้าเป้าหมายเป็น 3 กลุ่ม คือกลุ่มลูกค้าธุรกิจอาหารและเครื่องดื่ม (Food Service) กลุ่มลูกค้าปลีกที่ซื้อไปใช้ในครัวเรือน (Retail) และกลุ่มลูกค้าสถาบันที่ใช้เครื่องแก้วเป็นของแถม (B2B) บริษัทจำหน่ายสินค้าทั้งตลาดภายในประเทศและส่งออกยังตลาดต่างประเทศ กว่า 70 ประเทศทั่วโลก ในปี 2555 สัดส่วนการจัดจำหน่ายระหว่างตลาดในประเทศกับตลาดต่างประเทศ เท่ากับร้อยละ 29.58 และ 70.42 ตามลำดับ ช่องทางการจัดจำหน่ายมีทั้งใช้พนักงานขายของบริษัท ผ่านตัวแทนจำหน่าย

ผังองค์กร

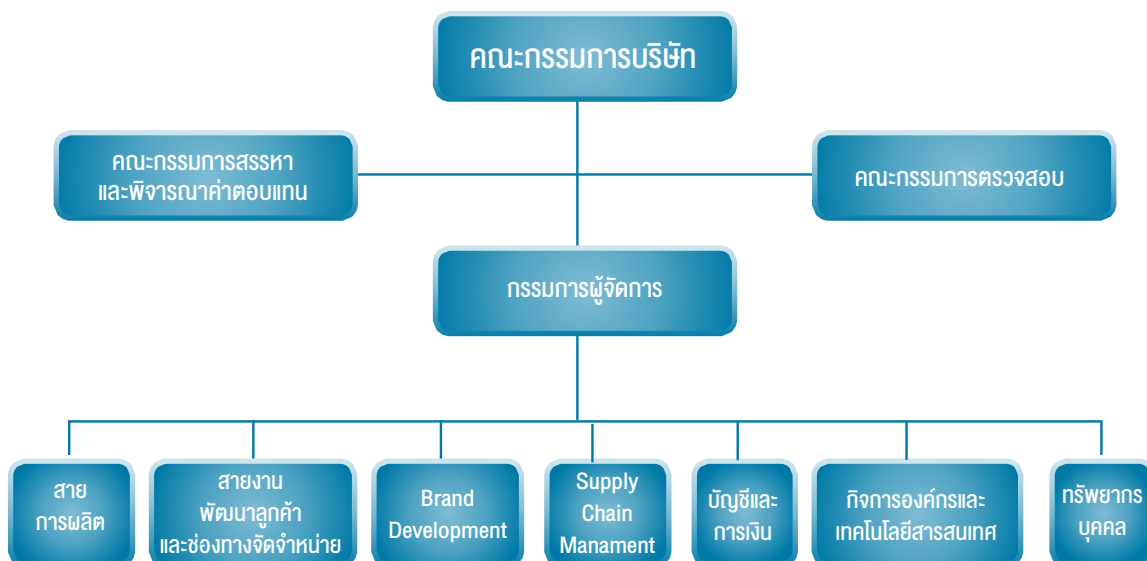

ปัจจัยความเสี่ยง

1. ความเสี่ยงด้านการเงิน

1.1 ความเสี่ยงด้านสภาพคล่อง

บริษัทจำหน่ายสินค้าและจัดหาปัจจัยการผลิตภายใต้เงื่อนไขเงินสดและการให้และรับสินเชื่อ และมีภาระสินเชื่อจากสถาบันการเงินทั้งระยะสั้นเพื่อเป็นทุนหมุนเวียน และสินเชื่อระยะยาวเพื่อใช้ในการขยายกำลังการผลิตและจัดหาสินทรัพย์ถาวร ดังนั้นบริษัทจึงมีความเสี่ยงจากการไม่สามารถจัดสรรเงินทุนหมุนเวียนให้เพียงพอในการชำระหนี้ทั้งระยะสั้นและระยะยาว บริษัทบริหารความเสี่ยงดังกล่าวโดยการบริหารเงินทุนหมุนเวียนให้มีประสิทธิภาพโดยรักษาระดับของเงินสดและรายการเทียบเท่าเงินสดให้พอเพียงต่อการดำเนินงานของกิจการ มีการบริหารลูกหนี้และสินค้าคงคลังให้อยู่ในปริมาณที่เหมาะสม มีการทำตราสารอนุพันธ์เพื่อลดความเสี่ยงระหว่างรายได้และภาระสินเชื่อในสกุลเงินที่แตกต่างกัน และมีวงเงินสินเชื่อจากสถาบันการเงินในรูปแบบต่าง ๆ เพื่อรองรับความผันผวนในอนาคต

1.2 ความเสี่ยงจากความผันผวนของอัตราแลกเปลี่ยนเงินตราต่างประเทศ

บริษัทได้ส่งสินค้าออกจำหน่ายในต่างประเทศเป็นสัดส่วนที่สูงซึ่งทำให้มีรายได้เป็นเงินตราต่างประเทศสกุลดอลลาร์สหรัฐอเมริกา และสกุลหลักอื่น ๆ ดังนั้นความผันผวนของอัตราแลกเปลี่ยนเงินตราต่างประเทศจึงมีผลกระทบต่อผลประกอบการของบริษัท บริษัทได้บริหารความเสี่ยงเพื่อลดผลกระทบดังกล่าว โดยการติดตามสถานการณ์ตลาดเงินระหว่างประเทศอย่างใกล้ชิด และกำหนดนโยบายให้มีการทำสัญญาซื้อขายเงินตราต่างประเทศล่วงหน้าซึ่งจะมีอายุไม่เกิน 1 ปี รวมทั้งการเพิ่มกิจกรรมด้านการตลาดและการขายเพื่อเพิ่มมูลค่าในผลิตภัณฑ์เพื่อชดเชย และลดผลกระทบจากความผันผวนดังกล่าว

1.3 ความเสี่ยงด้านการให้สินเชื่อ

บริษัทได้จำหน่ายสินค้าภายใต้เงื่อนไขสินเชื่อทั้งในประเทศและต่างประเทศ จึงมีความเสี่ยงที่ลูกค้าหรือคู่สัญญาไม่สามารถชำระหนี้แก่บริษัทตามเงื่อนไขที่ตกลงไว้เมื่อครบกำหนด บริษัทควบคุมความเสี่ยงดังกล่าวโดยกำหนดนโยบายสินเชื่อให้มีการวิเคราะห์และทบทวนฐานะทางการเงินของลูกค้าอย่างสม่ำเสมอ มีการให้ลูกค้าวางหลักประกันวงเงินสินเชื่อในรายที่มีความเสี่ยงสูง สำหรับลูกค้าต่างประเทศจะมีการขยายภายใต้เงื่อนไข L/C ทั้งนี้ ณ วันที่เียงบดุลบริษัทประเมินว่าไม่มีความเสี่ยงจากการให้สินเชื่อที่เป็นสาระสำคัญ ความเสี่ยงทางด้านสินเชื่อแสดงไว้ในราคาตามบัญชีของสินทรัพย์ทางการเงินแต่ละรายการ ณ วันที่เียงบดุล

1.4 ความเสี่ยงจากการเปลี่ยนแปลงอัตราดอกเบี้ย

บริษัทมีการกู้ยืมเงินจากสถาบันการเงินทั้งระยะสั้นเพื่อเป็นเงินทุนหมุนเวียน และระยะยาวเพื่อลงทุนในสินทรัพย์ถาวร ซึ่งมีภาระชำระดอกเบี้ยในอัตราตลาดแบบลอยตัวทั้งหมด ดังนั้นการเปลี่ยนแปลงของอัตราดอกเบี้ยในอนาคตอาจส่งผลกระทบต่อผลประกอบการของบริษัท บริษัทได้ดำเนินการในการลดผลกระทบดังกล่าวโดยมีการทำสัญญาซื้อขายล่วงหน้าเพื่อเปลี่ยนอัตราดอกเบี้ยลอยตัวเป็นอัตราดอกเบี้ยคงที่ในสินเชื่อระยะยาวสำหรับบางวงเงิน รวมทั้งจัดหาและใช้วงเงินสินเชื่อจากหลายสถาบันที่มีต้นทุนรวมต่ำที่สุด

2. ความเสี่ยงด้านการตลาด

เนื่องจากอุตสาหกรรมผลิตภาชนะแก้วสำหรับใช้บนโต๊ะอาหารมีผู้ผลิตมากรายทั้งในและต่างประเทศ โดยเฉพาะอย่างยิ่งในตลาดต่างประเทศนั้นมีการแข่งขันสูงในบางตลาดราคาเป็นกลยุทธ์หลักในการทำตลาด จึงมีโอกาที่บริษัทอาจจำหน่ายสินค้าได้ต่ำกว่าเป้าหมายที่กำหนด บริษัทได้มีมาตรการเพื่อรองรับความเสี่ยงดังกล่าวโดยมีการออกแบบและพัฒนาผลิตภัณฑ์ใหม่ออกสู่ตลาดอย่างต่อเนื่อง มีการส่งเสริมการขายเพื่อสร้างตราสินค้าอย่างสม่ำเสมอโดยการลงโฆษณาและประชาสัมพันธ์ในนิตยสารชั้นนำ เข้าร่วมงานแสดงสินค้าทั้งในและต่างประเทศอย่างต่อเนื่องตลอดปี มีการจัดหาและพัฒนาทีมการขายและการตลาดให้มีความสามารถและรอบรู้ รวมทั้งเน้นย้ำการเพิ่มความแข็งแกร่งของช่องทางการจัดจำหน่ายและสร้างความสัมพันธ์ที่ดีกับตัวแทนจำหน่ายในตลาดหลัก

3. ความเสี่ยงด้านการผลิต

วัตถุดิบส่วนใหญ่ที่ใช้ในการผลิตนั้น บริษัทจัดหาได้จากแหล่งวัตถุดิบภายในประเทศและจากบริษัทตัวแทนนำเข้า ที่ผ่านมาราคาวัตถุดิบมีความผันผวนในระดับที่ควบคุมได้ แต่เนื่องจากการผลิตแก้วมีความต้องการใช้พลังงานสูง ความเพิ่มขึ้นของราคาพลังงานโดยเฉพาะอย่างยิ่งราคาก๊าซธรรมชาติและราคาก๊าซปิโตรเลียมเหลวจึงส่งผลกระทบต่อต้นทุนการผลิต บริษัทได้ตระหนักถึงผลดังกล่าวจึงมีการวางแผนการใช้และการปรับปรุงประสิทธิภาพของเครื่องจักรอย่างต่อเนื่อง เน้นกระบวนการประหยัดพลังงานในทุกขั้นตอนการผลิต ลดจำนวนของเสีย และรวมถึงการผลิตสินค้าให้ตรงตามมาตรฐานคุณภาพที่ลูกค้าคาดหวัง

นอกจากนี้อะไหล่และส่วนประกอบของเครื่องจักรและอุปกรณ์ส่วนใหญ่ต้องมีการนำเข้าจากผู้ผลิตในต่างประเทศ บริษัทได้มีการพัฒนาอย่างต่อเนื่องในด้านความรู้และทักษะของช่างและวิศวกรทำให้สามารถใช้งานอุปกรณ์และเครื่องจักรได้อย่างเต็มประสิทธิภาพและยืดระยะเวลาการใช้งานไปได้ยาวนานขึ้น

4. ความเสี่ยงจากการมีผู้ถือหุ้นรายใหญ่

เนื่องจากครอบครัวอัสสกุลถือครองหุ้นของบริษัทเป็นจำนวนรวมกันมากกว่าร้อยละ 50 จึงอาจจะควบคุมเสียงข้างมากในการออกเสียงลงมติในที่ประชุมผู้ถือหุ้นได้ อย่างไรก็ตามบริษัทได้ประกาศใช้หลักเกณฑ์การกำกับดูแลกิจการตามหลักบรรษัทภิบาล (Corporate Governance Guidelines) จริยธรรมในการดำเนินธุรกิจ (Code of Corporate Conduct) และจรรยาบรรณของกรรมการบริษัท (Code of Conduct for Directors) เพื่อเป็นแนวทางให้คณะกรรมการบริษัทปฏิบัติหน้าที่กำกับดูแลกิจการของบริษัทไปในแนวทางที่เป็นธรรมต่อผู้มีส่วนได้เสียทุกฝ่าย มีความสุจริต โปร่งใส ถูกต้องตามกฎหมาย และรับผิดชอบต่อสังคม

โครงสร้างการถือหุ้นและการจัดการ

1. ผู้ถือหุ้นรายใหญ่

รายงาน ณ วันปิดสมุดทะเบียนผู้ถือหุ้นเมื่อวันที่ 6 กันยายน 2555 มีดังนี้

	ชื่อ	จำนวนหุ้น	ร้อยละ
1.	บริษัท โอเชียนโฮลดิ้ง จำกัด	7,000,000	32.82
2.	นายเกียรติ อัสสกุล และภรรยา	1,563,718	7.33
3.	นางนุสรา บัญญัติปิยพจน์	1,561,038	7.32
4.	นางสุมาลี อัสสกุล	1,552,838	7.28
5.	นายวีรวุฒิ อัสสกุล และภรรยา	1,552,838	7.28
6.	Toyo-Sasaki Glass Co, Ltd.	630,715	2.96
7.	นายสุรพล อัสสกุล	477,704	2.24
8.	นายวิจิต ชินวงศ์วรกุล	467,600	2.19
9.	นายนิติ โอสถานูเคราะห์	346,800	1.63
10.	นางศิริสิน อัสสกุล	332,076	1.56

กลุ่มผู้ถือหุ้นรายใหญ่ : บริษัท โอเชียนโฮลดิ้ง จำกัด มีกลุ่มตระกูลอัสสกุลเป็นผู้ถือหุ้นรายใหญ่ ซึ่งมีธุรกิจหลักอื่นคือ ธุรกิจประกันชีวิต และธุรกิจพัฒนาอสังหาริมทรัพย์

2. การจัดการ

2.1 โครงสร้างการจัดการของบริษัท ประกอบด้วยคณะกรรมการ ดังนี้

(1) คณะกรรมการบริษัท

ประกอบด้วยคณะกรรมการทั้งสิ้น 9 ท่าน โดยมีอำนาจหน้าที่ ดูแลและจัดการให้การดำเนินการของบริษัทเป็นไปตามกฎหมายวัตถุประสงค์ และข้อบังคับของบริษัทตลอดจนมติที่ประชุมผู้ถือหุ้นรักษาผลประโยชน์ของบริษัทบนพื้นฐานของหลักการกำกับดูแลกิจการที่ดี รวมทั้งกำหนดวิสัยทัศน์และพันธกิจ นโยบาย และทิศทางการดำเนินธุรกิจของบริษัทให้อยู่ภายใต้ความเสี่ยงในระดับที่สามารถบริหารจัดการได้

คณะกรรมการมีหน้าที่กำกับดูแลการดำเนินงานของคณะผู้บริหาร ทบทวนและให้ความเห็นชอบแผนกลยุทธ์ และนโยบายหลักๆ ของบริษัท รวมทั้งกำหนดให้มีระบบการควบคุมภายในซึ่งรวมถึงกระบวนการตรวจสอบภายใน และการบริหารความเสี่ยงที่มีประสิทธิภาพ ทั้งนี้ เพื่อให้มั่นใจว่ากระบวนการดำเนินงานของบริษัทมีประสิทธิภาพและโปร่งใส กระทำเพื่อผลประโยชน์ของผู้มีส่วนได้ส่วนเสียทั้งหมด ตามหลักบรรษัทภิบาลเพื่อเพิ่มมูลค่าให้แก่กิจการ และผู้ถือหุ้นในระยะยาว

คณะกรรมการอาจจะแต่งตั้งกรรมการคนใดคนหนึ่งหรือหลายคน เพื่อดำเนินการในนามคณะกรรมการ หรือดำเนินการตามที่ได้รับมอบหมายจากคณะกรรมการก็ได้

โดยมีนางจันทนา ศรีสมานไมตรี ทำหน้าที่เป็นเลขานุการบริษัท

(2) คณะกรรมการตรวจสอบ

ประกอบด้วยกรรมการอิสระจำนวน 4 ท่าน มีหน้าที่สอบทานการดำเนินงานกิจการ เพื่อให้มั่นใจว่าบริษัทได้ปฏิบัติตามข้อกำหนดและกฎหมายของคณะกรรมการกำกับหลักทรัพย์และตลาดหลักทรัพย์แห่งประเทศไทย รวมถึงกฎหมายที่เกี่ยวข้องกับการดำเนินธุรกิจของบริษัท และดูแลไม่ให้เกิดความขัดแย้งทางผลประโยชน์ สอบทานให้บริษัทมีระบบการควบคุมภายในที่เหมาะสมและมีประสิทธิภาพ สอบทานรายงานการเงินของบริษัทเพื่อให้มั่นใจว่าถูกจัดทำโดยถูกต้องตามที่ควรในสาระสำคัญตามมาตรฐานการรายงานทางการเงิน รวมทั้งเสนอแต่งตั้งผู้สอบบัญชีของบริษัทและค่าตอบแทนของผู้สอบบัญชี

โดยนายชัชวรินทร์ เจริญวิทย์ภาคย์ เป็นกรรมการตรวจสอบซึ่งมีความรู้และประสบการณ์เพียงพอที่จะทำหน้าที่ในการสอบทานความน่าเชื่อถือของงบการเงิน

(3) คณะกรรมการสรรหาและพิจารณาค่าตอบแทน

ประกอบด้วยกรรมการจำนวน 3 ท่าน มีหน้าที่เสนอคณะกรรมการในการสรรหาและคัดเลือกบุคคลที่เหมาะสมและสมควรได้รับการคัดเลือกเข้ามาเป็นกรรมการบริษัท เพื่อเสนอต่อที่ประชุมกรรมการบริษัท และ/หรือที่ประชุมผู้ถือหุ้นให้พิจารณา และกำหนดหลักเกณฑ์ และทบทวนหลักการ รวมทั้งดูแลจัดทำนโยบายและรูปแบบ ของการพิจารณาค่าตอบแทนและผลประโยชน์ตอบแทนที่เป็นธรรม และสมเหตุสมผลสำหรับคณะกรรมการบริษัท คณะกรรมการเฉพาะเรื่องชุดต่างๆ และกรรมการผู้จัดการ โดยกำหนดให้สอดคล้องกับหน้าที่และความรับผิดชอบของกรรมการและกรรมการผู้จัดการ และคำนึงถึงผลการดำเนินงานและสถานะทางการเงิน และกลยุทธ์ในการดำเนินธุรกิจของบริษัทด้วย

2.2 การสรรหากรรมการและผู้บริหาร

คณะกรรมการบริษัทต้องประกอบด้วยกรรมการอย่างน้อย 5 คน และคณะกรรมการไม่น้อยกว่ากึ่งหนึ่งของจำนวนกรรมการทั้งหมดต้องมีถิ่นที่อยู่ในราชอาณาจักร

คณะกรรมการบริษัทประกอบด้วยสมาชิกที่มีศักยภาพและมีคุณสมบัติตรงตามที่กฎหมายและระเบียบปฏิบัติที่เกี่ยวข้องกำหนดไว้ เป็นผู้ทรงคุณวุฒิซึ่งมีความรู้ ทักษะ ความชำนาญและประสบการณ์ที่เกี่ยวข้องกับการดำเนินงานของบริษัทในหลากหลายสาขา กรรมการแต่ละคนมีความเป็นอิสระในการกำหนดกลยุทธ์ ทิศทาง นโยบายและพันธกิจของบริษัท เพื่อประโยชน์ของผู้มีส่วนได้ส่วนเสียทุกฝ่าย

กรรมการอย่างน้อย 1 ใน 3 ต้องเป็นกรรมการอิสระ และไม่ต่ำกว่า 3 คน บริษัทได้กำหนดคุณสมบัติของกรรมการอิสระตามข้อกำหนดของคณะกรรมการกำกับหลักทรัพย์และตลาดหลักทรัพย์ (ก.ล.ต.) รวมทั้งหลักเกณฑ์ของตลาดหลักทรัพย์แห่งประเทศไทย เพื่อให้พนักงานมีความเชื่อมั่นในการดำเนินงานของบริษัทและเพื่อถ่วงดุลในการบริหาร โดยกรรมการอิสระต้องมีคุณสมบัติโดยสรุป ดังนี้

1. ถือหุ้นไม่เกินร้อยละ 1 ของจำนวนหุ้นที่มีสิทธิออกเสียงทั้งหมดของบริษัท บริษัทใหญ่ บริษัทย่อย บริษัทร่วมหรือนิติบุคคลที่อาจมีความขัดแย้ง โดยให้นับรวมหุ้นที่ถือโดยผู้ที่เกี่ยวข้องด้วย
2. ไม่เป็นกรรมการที่มีส่วนร่วมในการบริหารงาน/พนักงาน/ลูกจ้างที่ปรึกษาที่ได้รับเงินเดือนประจำ/ผู้มีอำนาจควบคุมบริษัท บริษัทใหญ่ บริษัทย่อย บริษัทร่วม บริษัทย่อยลำดับเดียวกัน หรือนิติบุคคลที่อาจมีความขัดแย้ง
3. ไม่มีความสัมพันธ์ทางสายโลหิต หรือโดยการจดทะเบียนในลักษณะที่เป็นบิดามารดา คู่สมรส พี่น้อง และบุตร รวมทั้งคู่สมรสของบุตร กับผู้บริหาร ผู้ถือหุ้นรายใหญ่ ผู้มีอำนาจควบคุม หรือบุคคลที่ได้รับการเสนอชื่อเป็นผู้บริหารหรือผู้มีอำนาจควบคุมบริษัทหรือบริษัทย่อย

4. ไม่มีความสัมพันธ์ทางธุรกิจกับบริษัท ตามข้อกำหนดของ กลต.
5. ไม่เป็นกรรมการที่ได้รับการแต่งตั้งขึ้นเพื่อเป็นตัวแทนของกรรมการของบริษัท ผู้ถือหุ้นรายใหญ่ หรือผู้ถือหุ้น ซึ่งเป็นผู้เกี่ยวข้องกับผู้ถือหุ้นรายใหญ่ของบริษัท
6. ไม่มีลักษณะอื่นใดที่ทำให้ไม่สามารถให้ความเห็นอย่างเป็นอิสระได้

หลักเกณฑ์การคัดเลือกกรรมการนั้นกำหนดให้คณะกรรมการและผู้ถือหุ้นสามารถเสนอชื่อบุคคลที่เหมาะสมให้คณะกรรมการสรรหาและพิจารณาคำตอบแทนพิจารณา โดยบุคคลที่ถูกเสนอชื่อดังกล่าวต้องมีคุณสมบัติตามข้อกำหนดของคณะกรรมการกำกับหลักทรัพย์และตลาดหลักทรัพย์ และตลาดหลักทรัพย์แห่งประเทศไทย

ข้อบังคับของบริษัท บัญญัติองค์ประกอบของการแต่งตั้งและถอดถอนกรรมการ หรือการพ้นจากตำแหน่งของกรรมการไว้

ดังนี้

1. การแต่งตั้งหรือถอดถอนกรรมการกระทำโดยมติจากที่ประชุมผู้ถือหุ้น
2. ที่ประชุมผู้ถือหุ้นเลือกตั้งกรรมการโดยใช้เสียงข้างมากตามหลักเกณฑ์และกระบวนการดังต่อไปนี้
 - (2.1) ผู้ถือหุ้นแต่ละคนมีคะแนนเสียงเท่ากับจำนวนหุ้นที่ตนถืออยู่ โดยถือว่าหุ้นหนึ่งมีเสียงหนึ่ง
 - (2.2) ผู้ถือหุ้นมีสิทธิเสนอบุคคลหนึ่งหรือหลายคนเพื่อเป็นกรรมการ แต่จำนวนบุคคลที่ผู้ถือหุ้นแต่ละคนเสนอต้องไม่เกินจำนวนกรรมการที่จะพึงเลือกตั้งในครั้งนั้น
 - (2.3) ในกรณีผู้ถือหุ้นใช้สิทธิเสนอบุคคลมากกว่าหนึ่งคนเป็นกรรมการ ผู้ถือหุ้นมีสิทธิลงคะแนนเสียงให้แก่แต่ละบุคคลได้เท่ากับจำนวนคะแนนเสียงที่ตนมีอยู่ ทั้งนี้จะแบ่งคะแนนเสียงให้แก่ผู้ได้รับเสนอชื่อรายอื่นมิได้
 - (2.4) บุคคลที่ได้รับคะแนนเสียงสูงสุดตามลำดับลงมาเป็นผู้ได้รับเลือกตั้งเป็นกรรมการเท่าจำนวนกรรมการที่พึงเลือกตั้งในครั้งนั้น ในกรณีที่บุคคลซึ่งได้รับเลือกตั้งในลำดับถัดไปลงมา มีคะแนนเสียงเท่ากันเกินจำนวนกรรมการที่จะพึงเลือกตั้งในครั้งนั้น ให้ประธานที่ประชุมเป็นผู้ออกเสียงชี้ขาดเพื่อให้ได้จำนวนกรรมการเท่าที่พึงเลือกในคราวนั้น

คำตอบแทนกรรมการและผู้บริหาร

การให้คำตอบแทนกรรมการเป็นไปตามหลักการและนโยบายที่คณะกรรมการบริษัทกำหนดและเห็นชอบ ซึ่งเป็นไปตามความรับผิดชอบของกรรมการแต่ละคน และสอดคล้องกับผลการดำเนินงาน สถานะทางการเงิน และกลยุทธ์ในการดำเนินงานของบริษัท โดยคณะกรรมการสรรหาและพิจารณาคำตอบแทนเป็นผู้พิจารณาและนำเสนอคำตอบแทนที่เหมาะสมต่อคณะกรรมการบริษัท เพื่อพิจารณานำเสนอต่อที่ประชุมผู้ถือหุ้นเพื่ออนุมัติ

ในปี 2555 บริษัทจ่ายค่าตอบแทนกรรมการ 9 ท่าน (เงินเดือนและโบนัส) เป็นเงินรวม 5,316,400 บาท ดังมีรายละเอียดดังต่อไปนี้

ชื่อ-สกุล	ตำแหน่ง	ผลตอบแทน ในฐานะกรรมการ(บาท)
นายเกียรติ อัสสกุล	ประธานกรรมการ	761,111.11
นายจักรี ฉันทวีเรืองวิชัย	รองประธานกรรมการ และกรรมการสรรหาและพิจารณา ค่าตอบแทน	525,911.11
นายวรกานต์ ชูโต	กรรมการอิสระ และประธานคณะกรรมการตรวจสอบ	685,511.11
นายชัชวรินทร์ เจริญรัชต์ภาคย์	กรรมการอิสระ กรรมการตรวจสอบ และประธานคณะกรรมการสรรหาและพิจารณาค่าตอบแทน	689,111.11
นายรัชพล โปษยานนท์	กรรมการอิสระ และกรรมการตรวจสอบ	613,511.11
นายชัยประนิน วิสุทธิผล	กรรมการอิสระ และกรรมการตรวจสอบ	613,511.11
นายเมทธีว กิจโธธาน	กรรมการอิสระ	465,911.11
นายณภัทร อัสสกุล	กรรมการ และกรรมการสรรหาและพิจารณาค่าตอบแทน	525,911.11
นางคันสนีย์ สุภัทรวณิชย์	กรรมการผู้จัดการ	435,911.11

สำหรับกรรมการบริหาร และผู้บริหารของบริษัท ได้รับค่าตอบแทนเป็นเงินเดือน ค่าครองชีพ เงินรางวัลจากบริษัท ในปีที่ผ่านมารวม 52,095,990.00 บาท

บริษัทจัดตั้งกองทุนสำรองเลี้ยงชีพสำหรับพนักงาน ในอัตราส่วนการจ่ายเงินสมทบจากส่วนของบริษัทร้อยละ 3 - 5 ส่วนของพนักงานอีกร้อยละ 3 - 5 โดยในปีที่ผ่านมาบริษัทจ่ายเงินสมทบกองทุนสำรองเลี้ยงชีพให้ผู้บริหาร (4 รายแรกนับจากกรรมการผู้จัดการ) ทั้งสิ้นเป็นเงิน 1,779,222.50บาท

รายงานการกำกับดูแลกิจการ

นโยบายเกี่ยวกับการกำกับดูแลกิจการ

บริษัทได้กำหนดหลักเกณฑ์การกำกับดูแลกิจการตามหลักบรรษัทภิบาลขึ้นใช้เป็นแนวทางในการดำเนินกิจการ เพื่อธำรงและส่งเสริมการบริหารธุรกิจด้วยความเที่ยงธรรมและโปร่งใส พร้อมให้มีการตรวจสอบได้ทุกเมื่อ บริษัทตระหนักถึงหน้าที่และความรับผิดชอบต่อที่มีต่อผู้มีส่วนได้ส่วนเสียทั้งหมด ทั้งยังมุ่งมั่นที่จะรักษาความสุจริตอย่างยิ่งยวดและรับผิดชอบต่อสิ่งแวดล้อม บริษัทให้ความสำคัญอย่างยิ่งต่อการลดของเสีย การนำวัสดุกลับไปใช้ใหม่ การใช้ซ้ำ และการควบคุมมลพิษ

หลักการกำกับดูแลกิจการที่ดีใช้เป็นแนวทางเพื่อให้บุคลากรทุกระดับของบริษัทได้ยึดถือเป็นหลักปฏิบัติ โดยคณะกรรมการผู้บริหาร พนักงาน ได้รับทราบ และตกลงถือปฏิบัติร่วมกัน

คณะกรรมการบริษัทมีความรับผิดชอบต่อผู้ถือหุ้น กรรมการแต่ละคนถือเป็นตัวแทนของผู้ถือหุ้นทั้งหมดและต้องดำรงความเป็นอิสระในการกำกับดูแลให้การดำเนินงานของบริษัทเป็นไปเพื่อประโยชน์ของผู้ถือหุ้นและผู้มีส่วนได้ส่วนเสียทั้งปวง

คณะกรรมการมีหน้าที่และความรับผิดชอบกำหนดนโยบายและทิศทางการดำเนินธุรกิจของบริษัทให้อยู่ภายใต้ความเสี่ยงในระดับที่สามารถบริหารจัดการได้ คณะกรรมการอาจมอบหมายหน้าที่และความรับผิดชอบในการบริหารงานต่อไปยังคณะผู้บริหารของบริษัท

คณะกรรมการได้มีการประเมินผลการปฏิบัติงานของตนเองประจำปีในเดือนธันวาคมของทุกปี ซึ่งคณะกรรมการได้นำผลการประเมินดังกล่าวมาเป็นแนวทางในการปฏิบัติงานในรอบปีถัดไป ผลการประเมินได้ถูกบันทึกไว้ในรายงานการประชุมคณะกรรมการ

คณะผู้บริหารมีหน้าที่ต้องบริหารบริษัทด้วยความสุจริตและระมัดระวัง ให้เป็นไปตามวัตถุประสงค์ของบริษัทภายใต้กฎหมายที่เกี่ยวข้อง โดยต้องปฏิบัติตามข้อบังคับของบริษัทและมติของคณะกรรมการ

คณะกรรมการมีหน้าที่กำกับดูแลการดำเนินงานของคณะผู้บริหาร ทบทวนและให้ความเห็นชอบแผนกลยุทธ์และนโยบายหลักๆ ของบริษัท รวมทั้งกำหนดให้มีระบบการควบคุมภายในซึ่งรวมถึงกระบวนการตรวจสอบภายในและการบริหารความเสี่ยงที่มีประสิทธิภาพ ทั้งนี้ เพื่อให้มั่นใจว่ากระบวนการดำเนินงานของบริษัทมีประสิทธิภาพและโปร่งใส กระทำเพื่อผลประโยชน์ของผู้มีส่วนได้ส่วนเสียทั้งหมด ตามหลักบรรษัทภิบาลเพื่อเพิ่มมูลค่าให้แก่กิจการ และผู้ถือหุ้นในระยะยาว

สิทธิของผู้ถือหุ้น

บริษัทเคารพสิทธิของผู้ถือหุ้นและปฏิบัติต่อผู้ถือหุ้นทุกคนอย่างเสมอภาคและเท่าเทียมกัน ซึ่งเป็นไปตามกฎหมายและข้อกำหนดของทางการ เพื่ออำนวยความสะดวกต่อผู้ถือหุ้น บริษัทดำเนินจัดการประชุมโดยใช้วิธีการที่ง่ายไม่สลับซับซ้อน

ผู้ถือหุ้นมีสิทธิเข้าร่วมประชุมผู้ถือหุ้นทุกคราวที่จัดขึ้น โดยบริษัทได้จัดส่งหนังสือเชิญประชุมพร้อมเอกสารประกอบการประชุมล่วงหน้าก่อนวันประชุมตามหลักเกณฑ์ของตลาดหลักทรัพย์แห่งประเทศไทย เอกสารดังกล่าวรวมถึงรายละเอียดวาระการประชุมและความเห็นของคณะกรรมการในวาระต่างๆ เพื่อให้ที่ประชุมผู้ถือหุ้นพิจารณาก่อนวันประชุม

ผู้ถือหุ้นทุกคนมีสิทธิเข้าประชุมผู้ถือหุ้นเพื่อลงคะแนนเสียง และหากเป็นความประสงค์ของผู้ถือหุ้นก็อาจจะมอบหมายให้ตัวแทนมาร่วมประชุมก็ได้ หรืออาจจะมอบสิทธิการเข้าร่วมการประชุมให้กรรมการอิสระของบริษัทเป็นผู้แทนและลงคะแนนเสียงตามต้องการก็ได้ สำหรับการลงคะแนนเสียงให้ถือว่าแต่ละหุ้นเท่ากับคะแนนเสียงหนึ่งคะแนน และหุ้นทุกหุ้นมีสิทธิเท่าเทียมกัน

ผู้ถือหุ้นของบริษัทสามารถลงทะเบียนเพื่อเข้าร่วมการประชุมได้ 2 ชั่วโมงก่อนถึงกำหนดการประชุม ประธานที่ประชุมดำเนินการประชุมตามลำดับวาระที่แจ้งในหนังสือนัดประชุม และเปิดโอกาสให้ผู้ถือหุ้นได้ซักถามและแสดงความคิดเห็นเรื่องต่างๆในแต่ละวาระอย่างเต็มที่

นอกจากนั้นผู้ถือหุ้นรวมกันนับจำนวนหุ้นได้ไม่น้อยกว่า 1 ใน 5 ของจำนวนหุ้นที่จำหน่ายได้ทั้งหมด หรือผู้ถือหุ้นไม่น้อยกว่า 25 คน ซึ่งมีหุ้นนับรวมกันได้ไม่น้อยกว่า 1 ใน 10 ของจำนวนหุ้นที่จำหน่ายได้ทั้งหมด จะเข้าชื่อกันทำหนังสือขอให้คณะกรรมการเรียกประชุมผู้ถือหุ้นเป็นการประชุมวิสามัญเมื่อใดก็ได้ แต่ต้องระบุเหตุผลในการที่ขอให้เรียกประชุมไว้ให้ชัดเจนในหนังสือดังกล่าว

ด้วย บริษัทฯ ได้เปิดโอกาสให้ผู้ถือหุ้นเสนอวาระการประชุม และเสนอชื่อบุคคลเพื่อเข้ารับการเลือกตั้งเป็นกรรมการบริษัทในการประชุมสามัญผู้ถือหุ้นประจำปี โดยได้ประกาศกฎเกณฑ์และขั้นตอนการเสนอวาระในเว็บไซต์ของบริษัทและของตลาดหลักทรัพย์แห่งประเทศไทย

บริษัทฯ จัดให้มีการบันทึกรายงานการประชุมผู้ถือหุ้นที่ครบถ้วน ถูกต้อง และจัดเก็บบันทึกการประชุมดังกล่าวเพื่อให้ผู้ถือหุ้นและผู้ที่เกี่ยวข้องสอบถามและตรวจสอบได้ตลอดเวลา

สิทธิของผู้มีส่วนได้ส่วนเสีย

บริษัทฯ ดำเนินธุรกิจด้วยความรับผิดชอบต่อและคำนึงถึงผลประโยชน์ของผู้มีส่วนได้ส่วนเสียทุกฝ่ายเป็นสำคัญ เพื่อแสดงเจตจำนงเรื่องนี้ บริษัทฯ จึงมอบหมายให้คณะกรรมการกำหนดระบบเพื่อดูแลและพิทักษ์ผลประโยชน์ของผู้มีส่วนได้ส่วนเสียทั้งหมดอย่างเป็นธรรม และควบคุมให้มีการปฏิบัติตามระบบที่กำหนดไว้

บริษัทฯ ได้กำหนดจรรยาบรรณในการดำเนินธุรกิจของบริษัทฯ ขึ้น เพื่อให้คณะกรรมการ ผู้บริหารและพนักงานทุกคนรับทราบและถือปฏิบัติ รวมทั้งได้แจกจ่ายให้พนักงานเพื่อใช้เป็นแนวทางในการปฏิบัติงาน ส่วนประเด็นอื่นๆ ที่เกี่ยวข้อง บริษัทฯ สื่อสารกับพนักงานทางจดหมายข่าวและเว็บไซต์ภายใน (Intranet) ทั้งนี้ บริษัทฯ ได้มอบหมายให้แผนกบริหารทรัพยากรบุคคลทำหน้าที่ดูแลให้พนักงานปฏิบัติตามหลักจรรยาบรรณในการดำเนินธุรกิจและหลักบรรษัทภิบาล โดยรายงานผลต่อคณะกรรมการเป็นระยะๆ เพื่อให้มั่นใจว่าพนักงานทุกระดับปฏิบัติตามหลักจรรยาบรรณของบริษัทฯ และหลักบรรษัทภิบาลอย่างเคร่งครัด

บริษัทฯ กำหนดแนวทางในการปฏิบัติตามหลักบรรษัทภิบาลไว้ดังนี้

- **ผู้ถือหุ้น** บริษัทฯ มุ่งมั่นในการดำเนินธุรกิจอย่างสุจริต โดยคำนึงถึงการเจริญเติบโตและมีผลกำไรในระยะยาว เพื่อสร้างเสริมมูลค่าสูงสุดให้บริษัทและผู้ถือหุ้น
- **ลูกค้า** บริษัทฯ ให้ความสำคัญอย่างยิ่งยวดต่อความพึงพอใจของลูกค้า ด้วยการเสนอสินค้าและบริการที่มีคุณภาพดีเยี่ยมในระดับราคาที่เหมาะสม
- **คู่ค้า** บริษัทฯ ปฏิบัติต่อคู่ค้าตามเงื่อนไขการค้า รวมทั้งปฏิบัติตามสัญญาอย่างเคร่งครัด โดยคำนึงถึงความเสมอภาคและความซื่อสัตย์ในการดำเนินธุรกิจ รวมถึงผลประโยชน์โดยสุจริตร่วมกัน
- **คู่แข่งทางการค้า** บริษัทฯ ยึดถือและปฏิบัติตามกรอบกติกาการแข่งขันทางการค้าที่เป็นธรรมและเป็นที่ยอมรับ บริษัทฯ จะไม่ใช้วิธีการที่ขัดกับจริยธรรมเพื่อเอาชนะหรือทำลายคู่แข่ง
- **เจ้าหน้าที่** บริษัทฯ รักษาและปฏิบัติตามเงื่อนไขข้อตกลงที่กระทำไว้กับเจ้าหน้าที่อย่างเคร่งครัด
- **พนักงาน** บริษัทฯ เชื่อว่าพนักงานเป็นทรัพยากรที่มีค่าที่สุดของบริษัทฯ จึงจัดให้มีการฝึกอบรมและพัฒนาอย่างต่อเนื่อง เพื่อให้พนักงานมีทักษะที่จำเป็นสำหรับการปฏิบัติงานและการสร้างความพึงพอใจให้ลูกค้า บริษัทฯ เชื่อมั่นในการให้ออกโอกาสในการจ้างงาน การปฏิบัติต่อพนักงานอย่างเท่าเทียม เป็นธรรม และให้ผลตอบแทนที่เหมาะสม นอกจากนี้ บริษัทฯ ยังมุ่งมั่นที่จะดูแลเรื่องความปลอดภัยและสุขอนามัยของพนักงาน โดยให้ความสำคัญต่อการพัฒนาและเสริมสร้างวัฒนธรรมและบรรยากาศการทำงานที่ดี
- **สังคมและสิ่งแวดล้อม** บริษัทฯ เป็นพลเมืองดีในสังคมที่บริษัทฯ ดำเนินธุรกิจ บริษัทฯ ถือเป็นหนึ่งในความรับผิดชอบต่อที่จะต้องดูแลและเคารพชุมชนที่พนักงานอาศัยอยู่ รวมทั้งสิ่งแวดล้อมที่บริษัทฯ ตั้งอยู่ บริษัทฯ ส่งเสริมและสนับสนุนให้ชุมชนและสังคมมีสุขอนามัยที่ดี บริษัทฯ มุ่งมั่นที่จะดูแลเรื่องการอนุรักษ์และปกป้องทรัพยากร โดยบริหารของเสียให้น้อยที่สุด มีแผนการนำวัสดุกลับมาใช้ใหม่ ใช้ซ้ำและป้องกันมลพิษ บริษัทฯ ดำเนินการพัฒนาผลิตภัณฑ์และกระบวนการผลิตที่เป็นมิตรกับสิ่งแวดล้อมและถูกต้องหรือสูงยิ่งกว่ามาตรฐานอุตสาหกรรมที่กฎหมายกำหนดไว้

การประชุมผู้ถือหุ้น

บริษัทถือว่าเป็นหน้าที่ของคณะกรรมการ ในการเข้าร่วมการประชุมผู้ถือหุ้น

ผู้ถือหุ้นทุกคนมีสิทธิเข้าร่วมประชุมทุกคราวที่จัดขึ้น โดยในปี 2555 บริษัทจัดการประชุมสามัญผู้ถือหุ้นประจำปี ครั้งที่ 33 ในวันที่ 30 เมษายน 2555 เวลา 14.00 น. ณ ห้องโถงใต้ ศูนย์การประชุมแห่งชาติสิริกิติ์ เลขที่ 60 ถนนรัชดาภิเษกตัดใหม่ แขวงคลองเตย เขตคลองเตย กรุงเทพมหานคร มีกรรมการเข้าร่วมประชุมรวม 8 ท่าน โดยประธานในที่ประชุมได้แจ้งให้ผู้ถือหุ้นทราบถึงวิธีการลงคะแนนก่อนเริ่มการประชุม ประธานเปิดโอกาสให้ผู้ถือหุ้นมีสิทธิอย่างเท่าเทียมกันในการสอบถามและตรวจสอบการดำเนินการของบริษัท สอบถามและแสดงความคิดเห็นรวมถึงข้อเสนอแนะต่าง ๆ

ผู้ถือหุ้นสามารถลงคะแนนอย่างเสรีในเรื่องต่างๆของแต่ละหัวข้อของวาระการประชุม ทั้งที่เป็นการเห็นด้วย ไม่เห็นด้วยหรือการงดออกเสียง นอกจากนี้ผู้ถือหุ้นสามารถใช้สิทธิในการคัดเลือกบุคคลเข้ามาเป็นกรรมการของบริษัทตามที่เห็นสมควร ผลการลงคะแนนเลือกกรรมการจะถูกบันทึกไว้ในรายงานการประชุมผู้ถือหุ้น

บริษัทได้จัดให้มีการบันทึกรายงานการประชุมผู้ถือหุ้นหลังจากการประชุมเสร็จสิ้น และได้จัดส่งรายงานดังกล่าวให้แก่ทางราชการภายในระยะเวลาที่กำหนด

ภาวะผู้นำและวิสัยทัศน์

คณะกรรมการบริษัทประกอบด้วยสมาชิกที่มีศักยภาพและมีคุณสมบัติตรงตามที่กฎหมายและระเบียบปฏิบัติที่เกี่ยวข้องกำหนดไว้ เป็นผู้ทรงคุณวุฒิซึ่งมีความรู้ ทักษะ ความชำนาญและประสบการณ์ที่เกี่ยวข้องกับการดำเนินงานของบริษัทในหลากหลายสาขากิจกรรมแต่ละคนมีความเป็นอิสระในการกำหนดกลยุทธ์ ทิศทาง นโยบายและพันธกิจของบริษัท เพื่อประโยชน์ของผู้มีส่วนได้ส่วนเสียทุกฝ่าย

คณะกรรมการได้จัดให้บริษัทมีระบบการควบคุมภายใน การตรวจสอบภายในและมาตรการบริหารความเสี่ยงที่มีประสิทธิภาพ ตลอดจนกำกับดูแลให้ฝ่ายจัดการดำเนินการให้เป็นไปตามแผนธุรกิจอย่างมีประสิทธิภาพเพื่อเพิ่มมูลค่าทางเศรษฐกิจสูงสุดให้แก่กิจการ

ความขัดแย้งทางผลประโยชน์

บริษัทถือเป็นความรับผิดชอบของบริษัทที่ต้องป้องกันมิให้เกิดความขัดแย้งทางผลประโยชน์ จึงได้กำหนดแนวทางการปฏิบัติเพื่อป้องกันและแก้ไขการกระทำของผู้บริหารอันอาจก่อให้เกิดความขัดแย้งทางผลประโยชน์กับผู้มีส่วนได้ส่วนเสีย โดยบริษัทกำหนดนโยบาย ข้อกำหนดและกระบวนการในการอนุมัติรายการธุรกรรมที่อาจก่อให้เกิดความขัดแย้งทางผลประโยชน์เพื่อให้กรรมการ คณะผู้บริหารและพนักงาน รวมถึงผู้เกี่ยวข้องกับบริษัทปฏิบัติตาม นอกจากนี้ บริษัทยังสอดส่องดูแลให้ผู้เกี่ยวข้องทุกฝ่ายปฏิบัติตามหลักปฏิบัติที่บริษัทได้กำหนดขึ้นอย่างเคร่งครัดด้วย

หลักปฏิบัติที่บริษัทกำหนดไว้มีดังนี้

1. คณะกรรมการได้มอบอำนาจให้คณะกรรมการตรวจสอบเป็นผู้ทบทวนและให้ความเห็นในรายการที่เกี่ยวข้องกัน โดยเฉพาะอย่างยิ่งในเรื่องราคาและเงื่อนไขการขายที่ต้องเป็นไปอย่างยุติธรรม เมื่อกระทำธุรกรรมกับบุคคลภายนอก
2. ห้ามมิให้กรรมการ ผู้บริหาร และพนักงานของบริษัท ใช้ข้อมูลภายในที่ยังไม่เปิดเผยต่อสาธารณชนเพื่อแสวงหาผลประโยชน์ส่วนตนและเพื่อประโยชน์ของบุคคลอื่น ทั้งนี้ รวมถึงเพื่อการซื้อขายหลักทรัพย์ของบริษัทด้วย
3. กรรมการและผู้บริหารของบริษัทต้องรายงานการเปลี่ยนแปลงการถือครองหลักทรัพย์ต่อคณะกรรมการบริษัท และ

คณะกรรมการกำกับหลักทรัพย์และตลาดหลักทรัพย์ ตามมาตรา 59 และมาตรา 275 แห่งพระราชบัญญัติหลักทรัพย์และตลาดหลักทรัพย์ พ.ศ. 2535 ทั้งนี้ รวมถึงหลักทรัพย์ที่คู่สมรสและบุตรที่ยังไม่บรรลุนิติภาวะตามกฎหมายของตลาดหลักทรัพย์แห่งประเทศไทยถือครองอยู่ด้วย

ในปี 2555 บริษัทมีรายการที่เกี่ยวข้องกัน ตามรายละเอียดที่ระบุไว้ในหมายเหตุประกอบงบการเงินเรื่องรายการบัญชีกับบริษัทย่อยและบริษัทที่เกี่ยวข้องกัน ซึ่งรายการที่เกิดขึ้นผ่านการพิจารณาและอนุมัติโดยผู้มีอำนาจอนุมัติ มีการต่อรองเงื่อนไขและปฏิบัติตามแนวทางการค้าทั่วไป เสมือนการทำรายการกับบุคคลภายนอก

จริยธรรมทางธุรกิจ

บริษัทมุ่งมั่นดำเนินธุรกิจโดยยึดมั่นในจริยธรรมเพื่อผลประโยชน์ของผู้มีส่วนได้ส่วนเสียทุกฝ่าย บริษัทที่มุ่งมั่นในจรรยาบรรณในการดำเนินธุรกิจ ซึ่งกำหนดขึ้นจากมาตรฐานและความรับผิดชอบอันเป็นพื้นฐานอุดมการณ์ซึ่งบริษัทยึดปฏิบัติจนเป็นเสมือนวัฒนธรรมของบริษัท ได้แก่ คุณภาพ ความซื่อสัตย์สุจริต การให้อิทธิพลที่เท่าเทียมกัน และการเคารพและให้เกียรติซึ่งกันและกัน

บริษัทได้กำหนดหลักเกณฑ์การกำกับดูแลกิจการตามหลักบรรษัทภิบาล ขึ้นเพื่อเป็นแนวทางให้คณะกรรมการบริษัทปฏิบัติหน้าที่กำกับดูแลกิจการของบริษัทไปในแนวทางที่สอดคล้องกับอุดมการณ์ที่บริษัทยึดถือ

บริษัทได้นำระบบบริหารความเสี่ยงและการควบคุมและตรวจสอบภายในมาใช้เพื่อแสดงความโปร่งใสและความสุจริตในการดำเนินธุรกิจตามหลักบรรษัทภิบาล บริษัทดำเนินธุรกิจตามแนวทางที่ผู้ถือหุ้นเห็นชอบและถูกต้องตามกฎหมาย และเป็นไปตามข้อบังคับบริษัท ภายใต้กรอบของจริยธรรมที่ดี โดยมีเจตนารมณ์ร่วมกันที่จะกำกับดูแลให้การดำเนินงานของคณะผู้บริหารมีประสิทธิภาพ ถูกต้องและเที่ยงธรรมต่อผู้มีส่วนได้เสียทุกฝ่าย

บริษัทเชื่อว่าการกำกับดูแลกิจการที่ดีตามหลักบรรษัทภิบาล รวมทั้งการยึดมั่นในจริยธรรมในการดำเนินธุรกิจ จะส่งเสริมการดำเนินธุรกิจของบริษัทให้ยั่งยืน เที่ยงธรรม อีกทั้งจะช่วยเพิ่มความสามารถในการแข่งขัน อันจะสร้างมูลค่าสูงสุดให้แก่กิจการและก่อให้เกิดความมั่งคั่งต่อผู้ถือหุ้นด้วยเช่นกัน

การถ่วงดุลของกรรมการที่ไม่เป็นผู้บริหาร

ณ 31 ธันวาคม 2555 คณะกรรมการบริษัทมีจำนวน 9 ท่าน ประกอบด้วย

- | | |
|------------------------------|--------|
| - กรรมการที่เป็นผู้บริหาร | 1 ท่าน |
| - กรรมการที่ไม่เป็นผู้บริหาร | 3 ท่าน |
| - กรรมการอิสระ | 5 ท่าน |

โครงสร้างคณะกรรมการประกอบด้วยกรรมการอิสระมากกว่ากึ่งหนึ่งของกรรมการทั้งคณะ ซึ่งทำให้เกิดการถ่วงดุลกันอย่างเหมาะสม

การรวมหรือแยกตำแหน่ง

บริษัทได้มีนโยบายแบ่งแยกบทบาทระหว่างประธานกรรมการและกรรมการผู้จัดการออกจากกัน โดยมีให้เป็นบุคคลเดียวกัน ทั้งนี้ เพื่อเป็นการแบ่งแยกหน้าที่การกำหนดนโยบายและการกำกับดูแลกิจการออกจากหน้าที่การบริหารงานประจำอย่างชัดเจน

คำตอบแทนกรรมการและผู้บริหาร

การให้คำตอบแทนกรรมการเป็นไปตามหลักการและนโยบายที่คณะกรรมการบริษัทกำหนดและเห็นชอบ ซึ่งเป็นไปตามความรับผิดชอบของกรรมการแต่ละคน และสอดคล้องกับผลการดำเนินงาน สถานะทางการเงิน และกลยุทธ์ในการดำเนินงานของบริษัท โดยคณะกรรมการสรรหาและพิจารณาคำตอบแทนเป็นผู้พิจารณาและนำเสนอคำตอบแทนที่เหมาะสมต่อคณะกรรมการบริษัท เพื่อพิจารณานำเสนอต่อที่ประชุมผู้ถือหุ้นเพื่ออนุมัติ

สำหรับคำตอบแทนผู้บริหาร บริษัทมีกระบวนการพิจารณาคำตอบแทนที่เหมาะสมโดยใช้มูลคำตอบแทนของบริษัทในอุตสาหกรรมเดียวกันและมีขนาดใกล้เคียงกัน รวมทั้งผลประกอบการของบริษัทและผลการปฏิบัติงานมาประกอบการพิจารณา

การประชุมคณะกรรมการ

การประชุมคณะกรรมการมีกำหนดประชุมเป็นประจำทุกวันอังคารหรือศุกร์ในสัปดาห์ที่ 2 หรือ 3 ของเดือน และมีการประชุมพิเศษเพิ่มตามความจำเป็น โดยมีการกำหนดวาระชัดเจนล่วงหน้า และมีวาระรายงานผลการดำเนินงานเป็นประจำ เลขานุการบริษัทได้จัดส่งหนังสือเชิญประชุมพร้อมระเบียบวาระการประชุมก่อนการประชุมล่วงหน้า 7 วัน เพื่อให้คณะกรรมการได้มีเวลาศึกษาข้อมูลอย่างเพียงพอก่อนเข้าร่วมประชุม โดยในปี 2555 คณะกรรมการมีการประชุมทั้งสิ้น 12 ครั้ง

ทั้งนี้ ในการประชุมทุกครั้งได้มีการจัดบันทึกเป็นลายลักษณ์อักษร และจัดเก็บรายงานการประชุม

ที่ผ่านการรับรองจากคณะกรรมการ พร้อมทั้งจะให้คณะกรรมการและผู้เกี่ยวข้องตรวจสอบได้

คณะอนุกรรมการ

คณะกรรมการบริษัทมีอำนาจแต่งตั้งคณะกรรมการคณะย่อยขึ้นเพื่อปฏิบัติงานและดูแลกิจการเฉพาะเรื่องด้านต่างๆ แทนและกระทำในนามของคณะกรรมการบริษัท ทั้งนี้ เพื่อให้มั่นใจว่ากิจการของบริษัทเป็นไปโดยเที่ยงธรรม มีประสิทธิภาพและประสิทธิผล

ปัจจุบันคณะกรรมการได้แต่งตั้งกรรมการเฉพาะเรื่องขึ้น 2 ชุด ได้แก่ คณะกรรมการตรวจสอบและคณะกรรมการสรรหาและพิจารณาคำตอบแทน โดยกรรมการทั้ง 2 ชุด ต้องรายงานผลการดำเนินงานต่อคณะกรรมการบริษัทอย่างสม่ำเสมอตามเวลาที่กำหนด

บริษัทมีนโยบายจะแต่งตั้งกรรมการเฉพาะเรื่องขึ้นอีกในอนาคต ตามความจำเป็นและความเหมาะสม เพื่อให้สอดคล้องกับสภาพแวดล้อมทางธุรกิจที่มีการเปลี่ยนแปลงอย่างรวดเร็ว

ระบบการควบคุมและการตรวจสอบภายใน

บริษัทให้ความสำคัญและมุ่งเน้นให้บริษัทมีระบบการควบคุมภายในที่มีประสิทธิภาพ และเหมาะสมกับการดำเนินงานในทุกระดับของการบริหารจัดการ ทั้งนี้ เพื่อป้องกันความเสียหายที่อาจเกิดขึ้นกับบริษัท รวมถึงเพื่อป้องกันมิให้มีการใช้อำนาจในทางที่มิชอบเพื่อผลประโยชน์ส่วนตน

บริษัทกำหนดภาระหน้าที่และความรับผิดชอบและอำนาจดำเนินการของผู้บริหารและผู้ปฏิบัติงานไว้อย่างชัดเจน คณะกรรมการได้กำหนดนโยบายการควบคุมภายในไว้ในหลักการกำกับดูแลกิจการที่ดีตามหลักบรรษัทภิบาล ซึ่งมีรายละเอียดครอบคลุมการควบคุมภายในด้านต่างๆ เช่น การควบคุมดูแลการใช้ทรัพย์สินของบริษัทให้เกิดประโยชน์สูงสุด การใช้ระบบสารสนเทศ การเข้าถึงและใช้ข้อมูลที่สำคัญด้านต่างๆ เป็นต้น

สาระสำคัญของระบบการควบคุมภายในและระบบตรวจสอบภายใน มีดังนี้

1. จัดให้มีผู้ตรวจสอบอิสระซึ่งเป็นบริษัทสากลมาทำหน้าที่ดำเนินการสอบทานและประเมินประสิทธิภาพ ความเพียงพอของระบบควบคุมภายในด้านต่างๆ ของบริษัท ภายใต้การกำกับดูแลของคณะกรรมการตรวจสอบ เพื่อให้ความมั่นใจว่าการปฏิบัติงานหลักๆ และรายงานทางการเงินที่สำคัญของบริษัทได้ดำเนินการไปในแนวทางที่บริษัทกำหนดอย่างมีประสิทธิภาพ ภายใต้กรอบของกฎหมายและข้อกำหนดที่เกี่ยวข้องกับบริษัท และมีความเสี่ยงในระดับที่ยอมรับและบริหารจัดการได้
2. คณะกรรมการตรวจสอบมีหน้าที่ให้ความมั่นใจว่าบริษัทมีระบบการควบคุมภายในที่เพียงพอและเหมาะสมกับการดำเนินธุรกิจในปัจจุบัน ผลการตรวจประเมินการควบคุมภายในแสดงไว้ในรายงานประจำปีของบริษัท และเปิดเผยรายละเอียดดังกล่าวปรากฏอยู่ในแบบรายงาน 56-1 ที่นำส่งตลาดหลักทรัพย์แห่งประเทศไทย
3. บริษัทจัดทำนโยบายเป็นลายลักษณ์อักษรและกำหนดกระบวนการปฏิบัติงานสำหรับหน้าที่ต่างๆ ในบริษัท รวมถึงจัดปฐมนิเทศและฝึกอบรมให้กับพนักงานเพื่อก่อให้เกิดความเข้าใจร่วมกันอันจะนำไปสู่การปฏิบัติงานอย่างมีประสิทธิภาพ
4. บริษัทจัดให้มีรายละเอียดของหน้าที่งาน (Job Description) เป็นลายลักษณ์อักษรอย่างชัดเจนสำหรับหน้าที่งานทุกชนิดและทุกระดับ
5. บริษัทตระหนักถึงความสำคัญของระบบเทคโนโลยีสารสนเทศและฐานข้อมูลในการให้ข้อมูลที่เป็นปัจจุบัน แม่นยำเพียงพอและตรงตามกำหนดเวลา สำหรับคณะกรรมการและผู้บริหารใช้ตัดสินใจ บริษัทจึงจัดให้มีระบบบัญชีและระบบเทคโนโลยีสารสนเทศที่เหมาะสม

คณะกรรมการมีความเห็นว่าระบบควบคุมภายในของบริษัทโดยรวมอยู่ในระดับที่น่าพอใจ และสามารถสร้างความเชื่อมั่นอย่างมีเหตุผลต่อความเชื่อถือได้ของงบการเงินของบริษัท ณ วันที่ 31 ธันวาคม 2555

รายงานของคณะกรรมการ

คณะกรรมการบริษัทมีหน้าที่รับผิดชอบต่อรายงานทางการเงินของบริษัท และสารสนเทศทางการเงินที่ปรากฏอยู่ในรายงานประจำปี ทั้งนี้ งบการเงินดังกล่าวจัดทำโดยถูกต้องตามที่ควรในสาระสำคัญตามมาตรฐานการรายงานทางการเงิน คณะกรรมการต้องใช้ดุลยพินิจและความถี่ถ้วนในการจัดเตรียมรายงาน ให้มีการเปิดเผยข้อมูลสำคัญอย่างเพียงพอในหมายเหตุประกอบงบการเงิน

คณะกรรมการบริษัท จัดให้มีการทำงานงบการเงิน(งบดุลและงบกำไรขาดทุน) ณ วันสิ้นสุดรอบปีบัญชี เป็นรายงานประจำปีเสนอต่อที่ประชุมสามัญประจำปีของผู้ถือหุ้นตามที่กฎหมายกำหนด และคณะกรรมการบริษัทต้องรายงานผลการดำเนินงานของบริษัทในรอบปีที่ผ่านมาให้ผู้ถือหุ้นรับทราบในการประชุมสามัญประจำปีผู้ถือหุ้น

ความสัมพันธ์กับผู้ลงทุน

บริษัทตระหนักดีว่าข่าวและเรื่องของบริษัทที่เผยแพร่ผ่านสื่อมวลชน ความสัมพันธ์ระหว่างบริษัทกับบริษัทอื่นที่อาจจะเป็นคู่ค้ากับบริษัทในอนาคต รวมถึงความสัมพันธ์กับผู้ที่อยู่ในแวดวงการเงิน สามารถเสริมสร้างภาพลักษณ์ของสินค้าและของบริษัท รวมทั้งจะช่วยสร้างความเชื่อมั่นที่ผู้ลงทุนและสาธารณชนมีต่อบริษัทให้มากยิ่งขึ้น

บริษัทได้กำหนดนโยบายซึ่งผ่านความเห็นชอบจากคณะกรรมการบริษัท ว่าด้วยการติดต่อสื่อสารกับบุคคลภายนอกไว้อย่างชัดเจน บริษัทให้ความสำคัญต่อการเปิดเผยข้อมูลที่มีความถูกต้อง ครบถ้วน โปร่งใส ทั้งรายงานการเงินและข้อมูลทั่วไป ตลอดจนข้อมูลสำคัญที่อาจจะมีผลกระทบต่อราคาหลักทรัพย์ของบริษัท

บริษัทได้จัดให้มีผู้ดูแลงานลงทุนสัมพันธ์ โดยมีวัตถุประสงค์และหน้าที่รับผิดชอบในการบริหารจัดการกิจกรรมที่เกี่ยวข้องกับนักลงทุน หน่วยงานนี้เป็นศูนย์กลางในการกระจายและเผยแพร่ข้อมูลข่าวสารต่างๆ ให้ผู้ถือหุ้น นักลงทุน นักวิเคราะห์ หน่วยงานจัดอันดับความน่าเชื่อถือ และสาธารณชนผู้เกี่ยวข้อง ทั้งนี้ การกระจายและเผยแพร่ข่าวสารจะกระทำผ่านช่องทางต่างๆ หลายช่องทาง เช่น ผ่านตลาดหลักทรัพย์แห่งประเทศไทย นอกจากนี้ นักลงทุนสามารถติดต่อบริษัท เพื่อขอข้อมูลและข่าวสารต่าง ๆ ได้โดยตรงที่หน่วยงานลงทุนสัมพันธ์ โทรศัพท์หมายเลข 66 (0) 2661 6556 ต่อ 209 หรือ ที่ www.oceanglass.com หรือ e-mail: ir@oceanglass.com

รายละเอียดของคณะกรรมการ

ชื่อ - สกุล	จำนวนครั้งที่เข้าร่วมประชุม ในปี 2555			วุฒิการศึกษา	ตำแหน่ง
	กรรมการ	กรรมการ ตรวจสอบ	กรรมการ สรรหาฯ		
1. นายเกียรติ อัสสกุล	12/12			<ul style="list-style-type: none"> ปริญญาโท สาขาวิศวกรรมเคมี University of Southern California สหรัฐอเมริกา ปริญญาตรี สาขาวิศวกรรมเคมี Queen's University Ontario แคนาดา การอบรม: IOD : Board Policy, Board Composition & Board Relations, RCC 2/2007, : DCP 27/2003 	ประธานกรรมการ
2. นายจักรี ฉันทะเรืองวณิชย์	11/12		4/4	<ul style="list-style-type: none"> ปริญญาโท สาขาวิศวกรรมเครื่องกล ปริญญาโท สาขาบริหารอุตสาหกรรม Georgia Institute of Technology สหรัฐอเมริกา ปริญญาตรี สาขาวิศวกรรมเครื่องกล จุฬาลงกรณ์มหาวิทยาลัย การอบรม: IOD:DCP 88/2007 	รองประธานกรรมการและกรรมการสรรหาและพิจารณาค่าตอบแทน
3. นายวรกานต์ ชูโต	11/12	4/4		<ul style="list-style-type: none"> ปริญญาตรี สาขาเศรษฐศาสตร์ มหาวิทยาลัยเชียงใหม่ การอบรม: IOD: DCP 99/2008 	กรรมการอิสระและประธานคณะกรรมการตรวจสอบ
4. นายชัชวิน เจริญรัชต์ภาคย์	11/12	4/4	4/4	<ul style="list-style-type: none"> ปริญญาเอกสาขาการจัดการ Massachusetts Institute of Technology สหรัฐอเมริกา ปริญญาโท สาขาการจัดการ Massachusetts Institute of Technology สหรัฐอเมริกา การอบรม: IOD: DAP 52/2006, ACP 19/2007, DCP 88/2007, RCC 7/2008 	กรรมการอิสระ กรรมการตรวจสอบและประธานคณะกรรมการสรรหาและพิจารณาค่าตอบแทน

ชื่อ - สกุล	จำนวนครั้งที่เข้าร่วมประชุม ในปี 2555			วุฒิการศึกษา	ตำแหน่ง
	กรรมการ	กรรมการ ตรวจสอบ	กรรมการ สรรหาฯ		
5. นายรัชพล โปษยานนท์	8/12	3/4		<ul style="list-style-type: none"> ปริญญาเอก สาขา Engineering Management University of Missouri-Rolla สหรัฐอเมริกา ปริญญาโท Engineering Management University of Missouri-Rolla สหรัฐอเมริกา ปริญญาโท Industrial Management Central Missouri State University สหรัฐอเมริกา การอบรม: IOD: DAP 68/2008, DCP 120/2009 	กรรมการอิสระ และกรรมการตรวจสอบ
6. นายชัยประป็น วิสุทธิผล	11/12	4/4		<ul style="list-style-type: none"> ปริญญาโท Advertising School of the Art Institute of Chicago, สหรัฐอเมริกา ปริญญาตรี ครุศาสตร์ จุฬาลงกรณ์มหาวิทยาลัย การอบรม: IOD: DCP 88/2007 	กรรมการอิสระ และกรรมการตรวจสอบ
7. นายแมทธิว กิจโอราน	10/12			<ul style="list-style-type: none"> ปริญญาโท สาขาการจัดการ Imperial College, University of London อังกฤษ ปริญญาตรี สาขา Commerce University of Toronto แคนาดา การอบรม: IOD: DAP 57/2006, DCP 95/2007 	กรรมการอิสระ

ชื่อ - สกุล	จำนวนครั้งที่เข้าร่วมประชุม ในปี 2555			วุฒิการศึกษา	ตำแหน่ง
	กรรมการ	กรรมการ ตรวจสอบ	กรรมการ สรรหาฯ		
8. นายนักกร อัสสกุล	11/12		4/4	<ul style="list-style-type: none"> ปริญญาโท สาขาบริหารธุรกิจ สถาบันบัณฑิตบริหารธุรกิจศศินทร์ ปริญญาตรี สาขาเศรษฐศาสตร์ Babson College สหรัฐอเมริกา การอบรม: IOD: DCP 31/2003 	กรรมการ และกรรมการสรรหาและ พิจารณาค่าตอบแทน
9. นางศันสนีย์ สุภัทรวณิช	11/12			<ul style="list-style-type: none"> ปริญญาโท สาขาบริหารธุรกิจ มหาวิทยาลัยธรรมศาสตร์ ปริญญาตรี สาขาอักษรศาสตร์ (เกียรตินิยม) จุฬาลงกรณ์มหาวิทยาลัย การอบรม: IOD: DAP 79/2009, DCP 129/2010 	กรรมการผู้จัดการ

รายละเอียดของเจ้าหน้าที่บริหาร

ชื่อ - สกุล /	วุฒิทางการศึกษา	ตำแหน่ง
1.นางศันสนีย์ สุภัทรวณิช	ปริญญาโท สาขาบริหารธุรกิจ มหาวิทยาลัยธรรมศาสตร์ ปริญญาตรี สาขาอักษรศาสตร์ (เกียรตินิยม) จุฬาลงกรณ์มหาวิทยาลัย	กรรมการผู้จัดการ
2. นายสุพจน์ ศรีอุดมพส	ปริญญาโท สาขาบริหารธุรกิจ จุฬาลงกรณ์มหาวิทยาลัย ปริญญาตรี สาขาวิศวกรรมเคมี จุฬาลงกรณ์มหาวิทยาลัย	รองกรรมการผู้จัดการสายการผลิต
3.นาย Athanasios Tsepis	ปริญญาโท สาขา International Business University of Edinburgh, UK ปริญญาตรี สาขา Statistics & Infomatics Athens University of Economics and Business, Greece	ผู้จัดการฝ่าย สายงานพัฒนาลูกค้า และช่องทางจัดจำหน่าย
4. นางจันทนา ศรีสมานไมตรี	ปริญญาโท สาขาบัญชี มหาวิทยาลัยธรรมศาสตร์ ปริญญาตรี สาขาบัญชี มหาวิทยาลัยธรรมศาสตร์	ผู้ช่วยกรรมการผู้จัดการ กิจการ องค์กรและเทคโนโลยีสารสนเทศ และเลขานุการบริษัท
5. นางสาวลลิตภัทร์ วาณิชศรีมกุล	ปริญญาโท สาขาบริหารธุรกิจ (การจัดการ) มหาวิทยาลัยศรีนครินทรวิโรฒ ปริญญาตรี สาขาบริหารธุรกิจ (การบัญชี) มหาวิทยาลัยรามคำแหง	Executive Director-Finance
6. นายวิศ อังคนิส	ปริญญาโท สาขาอุตสาหกรรม Columbia University สหรัฐอเมริกา ปริญญาตรี สาขาไฟฟ้ากำลัง สถาบันเทคโนโลยีพระจอมเกล้าเจ้าคุณทหาร ลาดกระบัง	ผู้จัดการ Supply Chain Management
7. นางญาตา แอนดารีส	ปริญญาโท สาขาบริหารธุรกิจ จุฬาลงกรณ์มหาวิทยาลัย ปริญญาตรี สาขาพาณิชยศาสตร์ จุฬาลงกรณ์มหาวิทยาลัย	Executive Director-Human Resources
8. นายไชยันต์ กิจมีร์คมีโยธิน	ปริญญาโท สาขาสถิติประยุกต์ สถาบันบัณฑิตพัฒนบริหารศาสตร์ ปริญญาตรี สาขาวิทยาศาสตร์คอมพิวเตอร์ มหาวิทยาลัยรามคำแหง	ผู้จัดการเทคโนโลยีสารสนเทศองค์กร

ชื่อ - สกุล /	วุฒิทางการศึกษา	ตำแหน่ง
9. นางสาวพจนารถ เพ็ชรวิจิตร	ปริญญาโท สาขาการบริหารธุรกิจ University of Miami สหรัฐอเมริกา ปริญญาโท สาขาการบริหารการตลาด สถาบันบัณฑิตพัฒนบริหารศาสตร์	ผู้จัดการกิจการองค์กร
10. นายกาลัญญู ลีละวัฒน์	ปริญญาโท สาขาบริหารอุตสาหกรรม Northern Illinois University สหรัฐอเมริกา ปริญญาตรี สาขาวิศวกรรมอุตสาหกรรม Southern Illinois University สหรัฐอเมริกา	ผู้จัดการส่วน Forming
11. นายเซ-เอม อินทร์กู่	ปริญญาตรี สาขาวิศวกรรมอุตสาหกรรม สถาบันเทคโนโลยีราชมงคล วิทยาเขตเทเวศร์ สถาบันบัณฑิตพัฒนบริหารศาสตร์ ปริญญาตรี บริหารธุรกิจ สาขาการตลาด มหาวิทยาลัยรามคำแหง	ผู้จัดการส่วน Batch & Furnace
12. นายอนุพงษ์ ลากจิต	ปริญญาตรี สาขา Industrial Instrument Technology สถาบันเทคโนโลยีพระจอม เกล้า เจ้าคุณทหารลาดกระบัง	ผู้จัดการส่วนวิศวกรรม และส่วนซ่อมบำรุง
13. Mr.Eddie Chew Sze Hai	ปริญญาโท สาขาบริหารธุรกิจ Warrnburgh Graduate School of Ireland ปริญญาตรี สาขาวิทยาศาสตร์ สาขาจิตวิทยา Taiwan National Cheng Chi University	ผู้จัดการส่วนพัฒนาลูกค้า
14. นายสุเมธ ประสงค์พงษ์ชัย	ปริญญาโท สาขาบริหารธุรกิจ สถาบันบัณฑิตพัฒนบริหารศาสตร์ ปริญญาตรี บริหารธุรกิจ สาขาการตลาด มหาวิทยาลัยรามคำแหง	ผู้จัดการส่วนอาวุโสพัฒนาลูกค้า
15. นางสาวณัฏฐนันท์ ตัณฑวิเชียร	ปริญญาโท สาขาบริหารธุรกิจ Campbell University สหรัฐอเมริกา ปริญญาตรี สาขาธุรกิจศึกษา จุฬาลงกรณ์มหาวิทยาลัย	ผู้จัดการส่วนพัฒนาลูกค้า

(ในระหว่างปี 2555 มีผู้บริหารลาออก คือ นายโชคชัย โตเจริญนามผล นายวิโรจน์ ชูโชติถาวร และมีผู้บริหารครบเกษียณอายุ
คือนางวัลลภา ชูตินาทรังสี นางสาวสุวรรณ ลัญจนเสถียรชัย นายสุรเดช เลิศวัฒน์พะพงษ์ชัย นายปรีชา ฝ่องประเสริฐ)

รายงานการกำกับดูแลกิจการของคณะกรรมการตรวจสอบ

คณะกรรมการตรวจสอบของบริษัทไอซีเอ็นกลาส จำกัด (มหาชน) ประกอบด้วยกรรมการอิสระซึ่งเป็นผู้ทรงคุณวุฒิด้านการเงิน และด้านบริหารองค์กร จำนวน 4 ท่าน โดยมี นายวรกานต์ ชูโต เป็นประธานคณะกรรมการตรวจสอบ นายชัชวรินทร์ เจริญรัชต์ภาคย์ นายรัชพล โปษยานนท์ และนายชัยประนิน วิสุทธิผล เป็นกรรมการตรวจสอบ และนางจันทนา ศรีสมานไมตรี เป็นเลขานุการคณะกรรมการตรวจสอบ

คณะกรรมการตรวจสอบได้ปฏิบัติงานตามหน้าที่และความรับผิดชอบตามที่ได้รับมอบหมายจากคณะกรรมการบริษัท และตามกฎบัตรคณะกรรมการตรวจสอบที่บริษัทกำหนดไว้ โดยสอดคล้องกับข้อกำหนดของคณะกรรมการกำกับหลักทรัพย์และตลาดหลักทรัพย์ และตลาดหลักทรัพย์แห่งประเทศไทย ได้แก่ การสอบทานรายงานทางการเงิน สอบทานให้บริษัทมีระบบการควบคุมภายในและระบบการตรวจสอบภายในที่เหมาะสมและมีประสิทธิผล การสอบทานให้บริษัทปฏิบัติตามกฎหมาย การเสนอแต่งตั้งผู้สอบบัญชีและเสนอค่าตอบแทนผู้สอบบัญชี การพิจารณารายการที่เกี่ยวข้องกันหรือรายการที่อาจมีความขัดแย้งทางผลประโยชน์ การกำกับดูแลกิจการที่ดี เป็นต้น

ในรอบปี 2555 คณะกรรมการตรวจสอบได้มีการประชุมร่วมกับผู้บริหาร ผู้สอบบัญชีภายนอก และผู้ตรวจสอบภายในรวมทั้งสิ้น 4 ครั้ง สรุปสาระสำคัญของการปฏิบัติหน้าที่ได้ดังนี้

- 1) การสอบทานงบการเงินประจำปี 2554 และงบการเงินไตรมาสที่หนึ่ง สอง และสามของปี 2555 รวมทั้งรายงานทางการเงินที่เกี่ยวข้อง เพื่อให้มั่นใจว่าได้วางงบการเงินดังกล่าวได้จัดทำโดยถูกต้องตามที่ควรในสาระสำคัญตามมาตรฐานการรายงานทางการเงิน
- 2) ร่วมประชุมกับผู้ตรวจสอบภายในและผู้บริหารที่เกี่ยวข้องเพื่อพิจารณาแผนการตรวจสอบภายในของบริษัท เพื่อให้มั่นใจว่าการตรวจสอบภายในของบริษัทมีขอบเขตครอบคลุมประเด็นที่มีนัยสำคัญครบถ้วน และสามารถบริหารความเสี่ยงที่อาจเกิดขึ้นได้อย่างมีประสิทธิภาพ
- 3) กำกับดูแลและสอบทานงานตรวจสอบภายในให้เป็นไปตามแผนงานที่ได้รับอนุมัติ และประเมินผลการตรวจสอบร่วมกับผู้ตรวจสอบภายใน รวมถึงประเมินความเพียงพอและประสิทธิภาพของระบบการควบคุมภายใน และได้เสนอแนะให้ฝ่ายบริหารดำเนินการปรับปรุงแก้ไข พร้อมทั้งได้สนับสนุนให้มีระบบการบริหารความเสี่ยงที่มีประสิทธิภาพ ในรอบปีมีการสอบทานระบบการควบคุมภายในสี่เรื่อง คือเรื่องการจัดซื้อและการบริหารสินค้าคงเหลือ เรื่องการจัดการด้านระเบียบ ความปลอดภัย และสิ่งแวดล้อม เรื่องการบริหารจัดการทรัพยากรบุคคล เรื่องการซ่อมบำรุงและการจัดการสินทรัพย์ถาวร ซึ่งพบว่าบริษัทมีระบบการควบคุมภายในที่มีประสิทธิภาพเพียงพอในการดำเนินธุรกิจ และไม่พบประเด็นปัญหาหรือข้อบกพร่องของการดำเนินงานที่เป็นสาระสำคัญ
- 4) กำกับดูแลการปฏิบัติงานของบริษัทให้เป็นไปตามกฎหมายว่าด้วยหลักทรัพย์และตลาดหลักทรัพย์ ข้อกำหนดของคณะกรรมการกำกับหลักทรัพย์และตลาดหลักทรัพย์ ข้อกำหนดของตลาดหลักทรัพย์แห่งประเทศไทย รวมถึงข้อกำหนดในเรื่องรายการที่อาจมีความขัดแย้งทางผลประโยชน์ กฎหมายอื่นที่เกี่ยวข้องกับธุรกิจของบริษัท และข้อบังคับบริษัท คณะกรรมการตรวจสอบมีความเห็นว่าบริษัทได้ปฏิบัติตามกฎหมายและข้อกำหนดดังกล่าวอย่างครบถ้วนแล้ว
- 5) ในรอบปีกรรมการตรวจสอบได้เข้าร่วมประชุมคณะกรรมการตรวจสอบ ดังนี้ นายวรกานต์ ชูโต เข้าประชุม 4 ครั้งจากจำนวน 4 ครั้ง นายชัชวรินทร์ เจริญรัชต์ภาคย์ เข้าประชุม 4 ครั้งจากจำนวน 4 ครั้ง นายรัชพล โปษยานนท์ เข้าประชุม 3 ครั้งจากจำนวน 4 ครั้ง และนายชัยประนิน วิสุทธิผล เข้าประชุม 4 ครั้งจากจำนวน 4 ครั้ง

สำหรับปี 2556 คณะกรรมการตรวจสอบได้สอบทานงบการเงินรวมและงบการเงินเฉพาะกิจการของบริษัทไอซีเอ็นกลาส จำกัด (มหาชน) รวมทั้งรายงานทางการเงินที่เกี่ยวข้อง สำหรับปีสิ้นสุด ณ วันที่ 31 ธันวาคม 2555 และมีความเห็นว่างบการเงินดังกล่าวได้จัดทำโดยถูกต้องตามที่ควรในสาระสำคัญตามมาตรฐานการรายงานทางการเงิน

นอกจากนี้คณะกรรมการตรวจสอบได้พิจารณาคุณสมบัติของสำนักงานตรวจสอบบัญชี โดยคำนึงถึงความน่าเชื่อถือ ความเพียงพอของทรัพยากร และปริมาณงานตรวจสอบของสำนักงานตรวจสอบบัญชี ประสิทธิภาพของบุคลากร รวมถึงคุณสมบัติของผู้สอบบัญชีตามกฎข้อบังคับของ กสท. คณะกรรมการตรวจสอบมีมติเห็นชอบให้เสนอต่อคณะกรรมการบริษัท เพื่อขออนุมัติจากที่ประชุมผู้ถือหุ้นแต่งตั้ง นายพิศิษฐ์ ชีวะเรืองโรจน์ ทะเบียนเลขที่ 2803 หรือ นายเมธี รัตนศรีเมธา ทะเบียนเลขที่ 3425 แห่งบริษัท เอ็ม อาร์ แอนด์ แอสโซซิเอท จำกัด เป็นผู้สอบบัญชีของบริษัทประจำปี 2556



นายวรกานต์ ชูโต

ประธานคณะกรรมการตรวจสอบ

26 กุมภาพันธ์ 2556

รายงานคณะกรรมการสรรหาและพิจารณาค่าตอบแทน

คณะกรรมการสรรหาและพิจารณาค่าตอบแทนของบริษัท โอเชียนกลาส จำกัด (มหาชน) (“คณะกรรมการสรรหา”) ประกอบด้วยกรรมการบริษัทจำนวน 3 ท่าน ได้แก่

1. นายชัชวิน เจริญรัชต์ภาคย์ ประธานคณะกรรมการสรรหาและพิจารณาค่าตอบแทน
2. นายจักรี ฉันทเรืองวนิชย์ กรรมการสรรหาและพิจารณาค่าตอบแทน
3. นายณภัทร อัสสกุล กรรมการสรรหาและพิจารณาค่าตอบแทน

โดยมี นางญาดา แอนคาริส เป็นเลขานุการ

คณะกรรมการสรรหาฯ มีหน้าที่และความรับผิดชอบในการช่วยให้คณะกรรมการบริษัทดำเนินการเพื่อให้

- บริษัทมีขนาดของคณะกรรมการบริษัทที่เหมาะสม และประกอบไปด้วยกรรมการที่มีคุณวุฒิหลากหลายเพียงพอ เพื่อให้คณะกรรมการบริษัทสามารถปฏิบัติงานในหน้าที่ และความรับผิดชอบได้อย่างมีประสิทธิภาพ และ
- บริษัทมีนโยบายการกำหนดค่าตอบแทน รวมถึงมีแนวทางปฏิบัติในการจ่ายค่าตอบแทนกรรมการ กรรมการชุดย่อย และกรรมการผู้จัดการ ที่เป็นธรรมและเหมาะสม สามารถสร้างแรงจูงใจและรักษาบุคคลดังกล่าวที่มีคุณสมบัติที่ต้องการให้คงอยู่และปฏิบัติงานเพื่อเสริมสร้างคุณค่าให้กับผู้ถือหุ้น

ในปี 2555 คณะกรรมการสรรหาฯ ได้จัดการประชุมรวมทั้งสิ้น 4 ครั้ง ผลการปฏิบัติงานของคณะกรรมการสรรหาฯ พอสรุปสาระสำคัญได้ดังนี้

1. ในการประชุมสามัญผู้ถือหุ้นประจำปี 2555 มีกรรมการบริษัทที่ครบวาระต้องออกจากตำแหน่ง ตามข้อบังคับของ บริษัทจำนวน 3 ท่าน ได้แก่ นายชัชวิน เจริญรัชต์ภาคย์ นายณภัทร อัสสกุล และนางคันสนีย์ สุภัทรวณิชย์ เนื่องจาก กรรมการ 2 ออกจาก 3 ท่านข้างต้น เป็นเสียงส่วนใหญ่ของคณะกรรมการสรรหาฯ ฉะนั้น เพื่อความโปร่งใส คณะกรรมการสรรหาฯ จึงได้เสนอให้คณะกรรมการบริษัท เป็นผู้ทำหน้าที่แทนคณะกรรมการสรรหาฯ ในการเสนอรายชื่อ บุคคลที่มีคุณสมบัติเหมาะสม เข้ารับเลือกตั้งเป็นกรรมการบริษัท แทนกรรมการที่ครบวาระ ซึ่งคณะกรรมการบริษัท ได้ให้ความเห็นชอบ และเป็นผู้อนุมัติที่เสนอรายชื่อดังกล่าว
2. คณะกรรมการสรรหาฯ ได้พิจารณาค่าตอบแทน และหน้าที่ความรับผิดชอบของกรรมการบริษัท และของกรรมการ ของบริษัทที่จดทะเบียนในตลาดหลักทรัพย์แห่งประเทศไทย และได้เสนอให้คณะกรรมการบริษัท เสนอต่อที่ประชุมผู้ถือหุ้นให้คงไว้ด้วยทั้งค่าตอบแทนของกรรมการและกรรมการชุดย่อย และหลักการการจ่ายโบนัสให้กับคณะกรรมการ บริษัท ในอัตราเดิม ซึ่งข้อเสนอดังกล่าวได้รับความเห็นชอบจากคณะกรรมการบริษัท และได้รับการอนุมัติจากที่ประชุมสามัญผู้ถือหุ้นประจำปี 2555
3. คณะกรรมการสรรหาฯ ได้ทำการประเมินผลการปฏิบัติงานของกรรมการผู้จัดการ และได้ทำข้อเสนอเกี่ยวกับเงินเดือน และโบนัสของกรรมการผู้จัดการเสนอต่อคณะกรรมการบริษัท ซึ่งคณะกรรมการบริษัทได้อนุมัติข้อเสนอดังกล่าว
4. คณะกรรมการสรรหาฯ ได้เสนอ และคณะกรรมการบริษัทได้อนุมัติให้คงไว้ด้วยหลักการการจ่ายโบนัสให้กับกรรมการผู้จัดการ ตามหลักการเดิม
5. คณะกรรมการสรรหาฯ ได้ช่วยจัดทำการประเมินผลการปฏิบัติงานของคณะกรรมการบริษัท เพื่อให้คณะกรรมการ บริษัทได้มีการพิจารณาทบทวนผลการปฏิบัติงาน และปรับปรุงประสิทธิภาพในการทำงาน

ตลอดช่วงปี 2555 คณะกรรมการสรรหาฯ ได้รายงานผลการปฏิบัติงานให้คณะกรรมการทราบอย่างสม่ำเสมอ และได้รับข้อเสนอแนะที่เป็นประโยชน์จากคณะกรรมการ



(นายชัชวิน เจริญรัชต์ภาคย์)

ประธานคณะกรรมการสรรหาและพิจารณาค่าตอบแทน

มกราคม 2556

รายงานความรับผิดชอบต่อคณะกรรมการต่อรายงานทางการเงิน

คณะกรรมการบริษัท เป็นผู้รับผิดชอบต่อการเงินของบริษัท โอเชียนกลาส จำกัด (มหาชน) และสารสนเทศที่ปรากฏในรายงานประจำปี 2555 งบการเงินดังกล่าวได้จัดทำโดยถูกต้องตามที่ควรในสาระสำคัญตามมาตรฐานการรายงานทางการเงิน โดยบริษัทมีการควบคุมภายในที่เหมาะสมและถือปฏิบัติอย่างสม่ำเสมอ รวมทั้งมีการเปิดเผยข้อมูลสำคัญอย่างเพียงพอในหมายเหตุประกอบงบการเงิน

คณะกรรมการบริษัท ได้แต่งตั้งคณะกรรมการตรวจสอบ ซึ่งประกอบด้วยกรรมการอิสระเพื่อกำกับดูแลงบการเงินและประเมินระบบการควบคุมภายในให้มีประสิทธิภาพ เพื่อให้มีความมั่นใจได้ว่าจะสามารถจัดทำงบการเงินที่ปราศจากการแสดงข้อมูลที่ขัดต่อข้อเท็จจริงอันเป็นสาระสำคัญ และทันเวลา ความเห็นของคณะกรรมการตรวจสอบปรากฏในรายงานของคณะกรรมการตรวจสอบ ซึ่งได้แสดงไว้ในรายงานประจำปีนี้แล้ว

คณะกรรมการบริษัท มีความเห็นว่าระบบการควบคุมภายในของบริษัทอยู่ในระดับที่น่าพอใจ สามารถสร้างความเชื่อมั่นต่อความน่าเชื่อถือได้ของงบการเงินของบริษัท โอเชียนกลาส จำกัด (มหาชน) และได้แสดงฐานะการเงิน และผลการดำเนินงานถูกต้องในสาระสำคัญแล้ว



(นายกีรติ อัสสกุล)
ประธานกรรมการ



(นางศันสนีย์ สุภัทรวณิชย์)
กรรมการผู้จัดการ

บริษัท โอเชียนกลาส จำกัด (มหาชน) และบริษัทย่อย

งบการเงิน

สำหรับปีสิ้นสุดวันที่ 31 ธันวาคม 2555 และ 2554

และรายงานของผู้สอบบัญชีรับอนุญาต

บริษัท เอ็ม อาร์ แอนด์ แอสโซซิเอท จำกัด

ผู้สอบบัญชีรับอนุญาต

รายงานของผู้สอบบัญชีรับอนุญาต

เสนอ ผู้ถือหุ้นและคณะกรรมการบริษัท โอเชียนกลาส จำกัด (มหาชน)

ข้าพเจ้าได้ตรวจสอบงบการเงินรวมของบริษัท โอเชียนกลาส จำกัด (มหาชน) และบริษัทย่อย ซึ่งประกอบด้วยงบแสดงฐานะการเงินรวม ณ วันที่ 31 ธันวาคม 2555 และงบกำไรขาดทุนเบ็ดเสร็จรวม งบแสดงการเปลี่ยนแปลงส่วนของผู้ถือหุ้นรวมและงบกระแสเงินสดรวมสำหรับปีสิ้นสุดวันเดียวกัน รวมถึงหมายเหตุสรุปนโยบายการบัญชีที่สำคัญและหมายเหตุเรื่องอื่น ๆ และข้าพเจ้าได้ตรวจสอบงบการเงินเฉพาะกิจการของบริษัท โอเชียนกลาส จำกัด (มหาชน) ซึ่งประกอบด้วยงบแสดงฐานะการเงินเฉพาะกิจการ ณ วันที่ 31 ธันวาคม 2555 และงบกำไรขาดทุนเบ็ดเสร็จเฉพาะกิจการ งบแสดงการเปลี่ยนแปลงส่วนของผู้ถือหุ้นเฉพาะกิจการและงบกระแสเงินสดเฉพาะกิจการสำหรับปีสิ้นสุดวันเดียวกัน รวมถึงหมายเหตุสรุปนโยบายการบัญชีที่สำคัญและหมายเหตุเรื่องอื่น ๆ

ความรับผิดชอบของผู้บริหารต่องบการเงินรวมและงบการเงินเฉพาะกิจการ

ผู้บริหารเป็นผู้รับผิดชอบในการจัดทำและการนำเสนองบการเงินรวมและงบการเงินเฉพาะกิจการเหล่านี้โดยถูกต้องตามที่ควรตามมาตรฐานการรายงานทางการเงินและรับผิดชอบเกี่ยวกับการควบคุมภายในที่ผู้บริหารพิจารณาว่าจำเป็นเพื่อให้สามารถจัดทำงบการเงินรวมและงบการเงินเฉพาะกิจการที่ปราศจากการแสดงข้อมูลที่ขัดต่อข้อเท็จจริงอันเป็นสาระสำคัญไม่ว่าจะเกิดจากการทุจริตหรือข้อผิดพลาด

ความรับผิดชอบของผู้สอบบัญชี

ข้าพเจ้าเป็นผู้รับผิดชอบในการแสดงความเห็นต่องบการเงินรวมและงบการเงินเฉพาะกิจการดังกล่าวจากผลการตรวจสอบของข้าพเจ้า ข้าพเจ้าได้ปฏิบัติตามตรวจสอบตามมาตรฐานการสอบบัญชี ซึ่งกำหนดให้ข้าพเจ้าปฏิบัติตามข้อกำหนดด้านจรรยาบรรณ รวมถึงวางแผนและปฏิบัติตามตรวจสอบเพื่อให้ได้ความเชื่อมั่นอย่างสมเหตุสมผลว่างบการเงินรวมและงบการเงินเฉพาะกิจการปราศจากการแสดงข้อมูลที่ขัดต่อข้อเท็จจริงอันเป็นสาระสำคัญหรือไม่

การตรวจสอบรวมถึงการใช้วิธีการตรวจสอบเพื่อให้ได้มาซึ่งหลักฐานการสอบบัญชีเกี่ยวกับจำนวนเงินและการเปิดเผยข้อมูลในงบการเงินรวมและงบการเงินเฉพาะกิจการ วิธีการตรวจสอบที่เลือกใช้ขึ้นอยู่กับดุลยพินิจของผู้สอบบัญชี ซึ่งรวมถึงการประเมินความเสี่ยงจากการแสดงข้อมูลที่ขัดต่อข้อเท็จจริงอันเป็นสาระสำคัญของงบการเงินรวมและงบการเงินเฉพาะกิจการ ไม่ว่าจะเกิดจากการทุจริตหรือข้อผิดพลาด ในการประเมินความเสี่ยงดังกล่าวผู้สอบบัญชีพิจารณาการควบคุมภายในที่เกี่ยวข้องกับการจัดทำและการนำเสนองบการเงินรวมและงบการเงินเฉพาะกิจการ โดยถูกต้องตามที่ควรของกิจการ เพื่อออกแบบวิธีการตรวจสอบที่เหมาะสมกับสถานการณ์ แต่ไม่ใช่เพื่อวัตถุประสงค์ในการแสดงความเห็นต่อประสิทธิภาพของการควบคุมภายในของกิจการ การตรวจสอบรวมถึงการประเมินความเหมาะสมของนโยบายการบัญชีที่ผู้บริหารใช้และความสมเหตุสมผลของประมาณการทางบัญชีที่จัดทำขึ้น โดยผู้บริหารรวมทั้งการประเมินการนำเสนองบการเงินรวมและงบการเงินเฉพาะกิจการโดยรวม

ข้าพเจ้าเชื่อว่าหลักฐานการสอบบัญชีที่ข้าพเจ้าได้รับเพียงพอและเหมาะสมเพื่อใช้เป็นเกณฑ์ในการแสดงความเห็นของข้าพเจ้า

ความเห็น

ข้าพเจ้าเห็นว่า งบการเงินรวมและงบการเงินเฉพาะกิจการข้างต้นนี้แสดงฐานะการเงินรวมของบริษัท โอเชียนกลาส จำกัด (มหาชน) และบริษัทย่อย ณ วันที่ 31 ธันวาคม 2555 และผลการดำเนินงานรวมและกระแสเงินสดรวมสำหรับปีสิ้นสุดวันเดียวกัน และฐานะการเงินเฉพาะกิจการของบริษัท โอเชียนกลาส จำกัด (มหาชน) ณ วันที่ 31 ธันวาคม 2555 และผลการดำเนินงานเฉพาะกิจการและกระแสเงินสดเฉพาะกิจการสำหรับปีสิ้นสุดวันเดียวกัน โดยถูกต้องตามที่ควรในสาระสำคัญตามมาตรฐานการรายงานทางการเงิน

เรื่องอื่น ๆ

งบการเงินรวมและงบการเงินเฉพาะกิจการของบริษัท โอเชียนกลาส จำกัด (มหาชน) และบริษัทย่อย และของบริษัท โอเชียนกลาส จำกัด (มหาชน) สำหรับปีสิ้นสุดวันที่ 31 ธันวาคม 2554 ตรวจสอบโดยผู้สอบบัญชีอื่นในสำนักงานเดียวกันกับข้าพเจ้า ซึ่งแสดงความเห็นอย่างไม่มีเงื่อนไขตามรายงานลงวันที่ 21 กุมภาพันธ์ 2555



(นายพิชิต ชีวะเรืองโรจน์)

ผู้สอบบัญชีรับอนุญาต

เลขทะเบียน 2803

บริษัท เอ็ม อาร์ แอนด์ แอสโซซิเอท จำกัด

กรุงเทพมหานคร

26 กุมภาพันธ์ 2556

งบแสดงฐานะการเงิน

ณ วันที่ 31 ธันวาคม 2555 และ 2554

สินทรัพย์

หมายเหตุ	พันบาท				
	งบการเงินรวม		งบการเงินเฉพาะกิจการ		
	2555	2554	2555	2554	
สินทรัพย์หมุนเวียน					
เงินสดและรายการเทียบเท่าเงินสด	5	37,205	108,663	34,536	108,306
ลูกหนี้การค้า	4, 6	198,463	188,666	200,179	188,666
สินค้าคงเหลือ	7	941,324	1,011,970	940,489	1,011,970
สินทรัพย์หมุนเวียนอื่น	4, 8	42,937	44,677	42,921	44,296
รวมสินทรัพย์หมุนเวียน		1,219,929	1,353,976	1,218,125	1,353,238
สินทรัพย์ไม่หมุนเวียน					
เงินลงทุนในบริษัทย่อย	9	-	-	5,636	5,636
ที่ดิน อาคาร และอุปกรณ์	10, 13	1,889,257	1,872,394	1,888,923	1,872,074
สินทรัพย์ไม่หมุนเวียนอื่น	11	34,309	53,886	34,309	53,886
รวมสินทรัพย์ไม่หมุนเวียน		1,923,566	1,926,280	1,928,868	1,931,596
รวมสินทรัพย์		3,143,495	3,280,256	3,146,993	3,284,834

หมายเหตุประกอบงบการเงินเป็นส่วนหนึ่งของงบการเงินนี้

งบแสดงฐานะการเงิน

ณ วันที่ 31 ธันวาคม 2555 และ 2554

หนี้สินและส่วนของผู้ถือหุ้น

หมายเหตุ	พันบาท				
	งบการเงินรวม		งบการเงินเฉพาะกิจการ		
	2555	2554	2555	2554	
หนี้สินหมุนเวียน					
เงินกู้ยืมระยะสั้นจากสถาบันการเงิน	13	400,000	480,931	400,000	480,931
เจ้าหนี้การค้า		233,432	215,970	232,630	215,970
ส่วนของเงินกู้ยืมระยะยาวที่ถึงกำหนดชำระภายในหนึ่งปี	13	31,200	696,200	31,200	696,200
หนี้สินหมุนเวียนอื่น	4, 12	123,893	137,946	124,698	140,227
รวมหนี้สินหมุนเวียน		788,525	1,531,047	788,528	1,533,328
หนี้สินไม่หมุนเวียน					
เงินกู้ยืมระยะยาว	13	750,200	46,400	750,200	46,400
หนี้สินผลประโยชน์ของพนักงาน					
หลังออกจากงาน	14	84,538	79,510	84,538	79,510
หนี้สินไม่หมุนเวียนอื่น		272	968	272	968
รวมหนี้สินไม่หมุนเวียน		835,010	126,878	835,010	126,878
รวมหนี้สิน		1,623,535	1,657,925	1,623,538	1,660,206

หมายเหตุประกอบงบการเงินเป็นส่วนหนึ่งของงบการเงินนี้

งบแสดงฐานะการเงิน

ณ วันที่ 31 ธันวาคม 2555 และ 2554

หนี้สินและส่วนของผู้ถือหุ้น (ต่อ)

		พันบาท			
		งบการเงินรวม		งบการเงินเฉพาะกิจการ	
		2555	2554	2555	2554
ส่วนของผู้ถือหุ้น					
ทุนเรือนหุ้น					
- ทุนจดทะเบียน					
	หุ้นสามัญ 50,000,000 หุ้น				
	มูลค่าหุ้นละ 10 บาท	500,000	500,000	500,000	500,000
- ทุนที่ออกจำหน่ายและชำระแล้ว					
	หุ้นสามัญ 21,330,715 หุ้น				
	มูลค่าหุ้นละ 10 บาท	213,307	213,307	213,307	213,307
ส่วนเกินมูลค่าหุ้น	15	302,807	302,807	302,807	302,807
กำไรสะสม					
- จัดสรรเป็นทุนสำรองตามกฎหมาย					
	15	50,000	50,000	50,000	50,000
- ยังไม่ได้จัดสรร					
		612,837	715,145	616,134	717,307
องค์ประกอบอื่นของส่วนของผู้ถือหุ้น	10	341,009	341,072	341,207	341,207
รวมส่วนของผู้ถือหุ้น		1,519,960	1,622,331	1,523,455	1,624,628
รวมหนี้สินและส่วนของผู้ถือหุ้น		3,143,495	3,280,256	3,146,993	3,284,834

□

หมายเหตุประกอบงบการเงินเป็นส่วนหนึ่งของงบการเงินนี้

งบกำไรขาดทุนเบ็ดเสร็จ

สำหรับปีสิ้นสุดวันที่ 31 ธันวาคม 2555 และ 2554

หมายเหตุ	พันบาท				
	งบการเงินรวม		งบการเงินเฉพาะกิจการ		
	2555	2554	2555	2554	
รายได้					
รายได้จากการขาย	4	2,008,294	2,055,587	1,998,640	2,055,587
กำไร (ขาดทุน) จากอัตราแลกเปลี่ยน					
เงินตราต่างประเทศ		16,555	(11,737)	17,393	(11,436)
รายได้อื่น		22,780	12,488	22,776	12,484
รวมรายได้		2,047,629	2,056,338	2,038,809	2,056,635
ค่าใช้จ่าย					
ต้นทุนขาย		1,412,443	1,437,821	1,403,947	1,437,821
ค่าใช้จ่ายในการขาย	4	370,857	381,190	369,397	381,491
ค่าใช้จ่ายในการบริหาร	4	138,827	89,768	138,828	89,768
ค่าใช้จ่ายจากการหยุดสายการผลิต		144,789	38,443	144,789	38,443
ต้นทุนทางการเงิน	4	54,224	44,474	54,224	44,474
รวมค่าใช้จ่าย	16	2,121,140	1,991,696	2,111,185	1,991,997
กำไร (ขาดทุน) ก่อนภาษีเงินได้		(73,511)	64,642	(72,376)	64,638
ค่าใช้จ่ายภาษีเงินได้		-	7,274	-	7,274
กำไร (ขาดทุน) สำหรับปี		(73,511)	57,368	(72,376)	57,364
กำไรขาดทุนเบ็ดเสร็จอื่น					
ผลกำไรจากการตีราคาที่ดินใหม่	10	-	87,127	-	87,127
ผลต่างจากอัตราแลกเปลี่ยนจากการแปลงค่า การดำเนินงานต่างประเทศ		(63)	293	-	-
กำไร (ขาดทุน) เบ็ดเสร็จสำหรับปี		(73,574)	144,788	(72,376)	144,491
กำไร (ขาดทุน) ต่อหุ้นขั้นพื้นฐาน (บาท)		(3.45)	2.69	(3.39)	2.69
จำนวนหุ้นสามัญเฉลี่ยถ่วงน้ำหนัก (พันหุ้น)		21,331	21,331	21,331	21,331

หมายเหตุประกอบงบการเงินเป็นส่วนหนึ่งของงบการเงินนี้

งบกระแสเงินสด

สำหรับปีสิ้นสุดวันที่ 31 ธันวาคม 2555 และ 2554

	พันบาท			
	งบการเงินรวม		งบการเงินเฉพาะกิจการ	
	2555	2554	2555	2554
กระแสเงินสดจากกิจกรรมดำเนินงาน:				
กำไร (ขาดทุน) สำหรับปี	(73,511)	57,368	(72,376)	57,364
ปรับปรุงด้วย:				
ค่าเผื่อการลดมูลค่าสินค้าคงเหลือ	53,782	2,222	53,782	2,222
ค่าเสื่อมราคาและรายจ่ายตัดบัญชี	196,216	228,231	196,094	228,126
ขาดทุน (กำไร) จากการจำหน่ายและตัดบัญชีอุปกรณ์	7,728	(1,826)	7,728	(1,826)
ค่าธรรมเนียมการจ่ายชำระเงินกู้ก่อนครบกำหนด	4,050	-	4,050	-
ขาดทุน (กำไร) จากการปรับมูลค่ายุติธรรมตราสารอนุพันธ์ที่ยังไม่เกิดขึ้นจริง	(206)	19,379	(206)	19,379
ขาดทุน (กำไร) จากอัตราแลกเปลี่ยนเงินตราต่างประเทศที่ยังไม่เกิดขึ้นจริง	(333)	1,809	(333)	1,767
ค่าใช้จ่ายผลประโยชน์ของพนักงานหลังออกจากงาน	7,116	8,384	7,116	8,384
ดอกเบี้ยรับ	(557)	(572)	(553)	(568)
ดอกเบี้ยจ่าย	50,147	44,452	50,147	44,452
ภาษีเงินได้	-	7,274	-	7,274
	244,432	366,721	245,449	366,574
สินทรัพย์ดำเนินงานลดลง (เพิ่มขึ้น):				
ลูกหนี้การค้า	(9,915)	(30,116)	(11,631)	(30,116)
สินค้าคงเหลือ	13,473	(146,736)	14,308	(146,736)
สินทรัพย์หมุนเวียนอื่น	(2,381)	(3,443)	(2,746)	(2,572)
สินทรัพย์ไม่หมุนเวียนอื่น	(369)	(58)	(369)	(58)
หนี้สินดำเนินงานเพิ่มขึ้น (ลดลง):				
เจ้าหนี้การค้า	17,482	416	16,680	324
หนี้สินหมุนเวียนอื่น	(5,612)	8,399	(7,088)	8,163
จ่ายผลประโยชน์ของพนักงานหลังออกจากงาน	(2,088)	(1,850)	(2,088)	(1,850)
เงินสดรับจากการดำเนินงาน	255,022	193,333	252,515	193,729
จ่ายภาษีเงินได้	-	(29,956)	-	(29,956)
เงินสดสุทธิที่ได้มาจากกิจกรรมดำเนินงาน	255,022	163,377	252,515	163,773

หมายเหตุประกอบงบการเงินเป็นส่วนหนึ่งของงบการเงินนี้

งบกระแสเงินสด (ต่อ)

สำหรับปีสิ้นสุดวันที่ 31 ธันวาคม 2555 และ 2554

	พันบาท			
	งบการเงินรวม		งบการเงินเฉพาะกิจการ	
	2555	2554	2555	2554
กระแสเงินสดจากกิจกรรมลงทุน:				
รับดอกเบี้ย	566	565	562	561
อาคารและอุปกรณ์เพิ่มขึ้น	(184,083)	(133,746)	(183,947)	(133,526)
สินทรัพย์ไม่มีตัวตนเพิ่มขึ้น	(21,920)	(2,748)	(21,920)	(2,748)
เงินสดรับจากการขายอุปกรณ์	803	617	803	617
ผลต่างจากการแปลงค่างบการเงิน	(63)	293	-	-
เงินสดสุทธิใช้ไปในกิจกรรมลงทุน	(204,697)	(135,019)	(204,502)	(135,096)
กระแสเงินสดจากกิจกรรมจัดหาเงิน:				
จ่ายดอกเบี้ย	(55,673)	(40,222)	(55,673)	(40,222)
จ่ายเงินปันผล	(28,797)	(47,141)	(28,797)	(47,141)
เงินกู้ยืมระยะสั้นจากสถาบันการเงินเพิ่มขึ้น (ลดลง)	(80,931)	359,875	(80,931)	359,875
จ่ายชำระคืนเงินกู้ยืมระยะสั้นจากบริษัทที่เกี่ยวข้องกัน	-	(50)	-	(50)
เงินกู้ยืมระยะยาวเพิ่มขึ้น	325,950	-	325,950	-
จ่ายชำระคืนเงินกู้ยืมระยะยาว	(291,200)	(306,200)	(291,200)	(306,200)
เงินสดรับจากการสิ้นสุดสัญญาแลกเปลี่ยนสกุลเงิน	9,192	-	9,192	-
จ่ายชำระหนี้สินภายใต้สัญญาเช่าทางการเงิน	(696)	(577)	(696)	(577)
เงินสดสุทธิใช้ไปในกิจกรรมจัดหาเงิน	(122,155)	(34,315)	(122,155)	(34,315)
ผลกระทบจากอัตราแลกเปลี่ยนเงินตราต่างประเทศ				
ของเงินสดและรายการเทียบเท่าเงินสด	372	921	372	921
เงินสดและรายการเทียบเท่าเงินสดเพิ่มขึ้น (ลดลง) สุทธิ	(71,458)	(5,036)	(73,770)	(4,717)
เงินสดและรายการเทียบเท่าเงินสด ณ วันต้นปี	108,663	113,699	108,306	113,023
เงินสดและรายการเทียบเท่าเงินสด ณ วันสิ้นปี	37,205	108,663	34,536	108,306

หมายเหตุประกอบงบการเงินเป็นส่วนหนึ่งของงบการเงินนี้

งบแสดงการเปลี่ยนแปลงส่วนของผู้ถือหุ้น

ณ วันที่ 31 ธันวาคม 2555 และ 2554

หมายเหตุ	ทุนเรือนหุ้นที่ออก และชำระแล้ว	งบการเงินรวม (พันบาท)					
		ส่วนเกินมูลค่าหุ้น	กำไรสะสม		องค์ประกอบอื่นของส่วนของผู้ถือหุ้น		รวม
			จัดสรรเป็นทุนสำรอง ตามกฎหมาย	ซึ่งไม่ได้จัดสรร	ส่วนเกินทุนจาก การตีราคาที่ดิน	การแปลงค่าการ ดำเนินงานต่างประเทศ	
ยอดคงเหลือ ณ วันที่ 1 มกราคม 2554	213,307	302,807	50,000	704,918	254,080	253,652	1,524,684
กำไรเบ็ดเสร็จสำหรับปี	-	-	-	57,368	87,127	293	144,788
เงินปันผลจ่าย	-	-	-	(47,141)	-	-	(47,141)
ยอดคงเหลือ ณ วันที่ 31 ธันวาคม 2554	213,307	302,807	50,000	715,145	341,207	341,072	1,622,331
ขาดทุนเบ็ดเสร็จสำหรับปี	-	-	-	(73,511)	-	(63)	(73,574)
เงินปันผลจ่าย	-	-	-	(28,797)	-	-	(28,797)
ยอดคงเหลือ ณ วันที่ 31 ธันวาคม 2555	213,307	302,807	50,000	612,837	341,207	(198)	1,519,960

หมายเหตุ	ทุนเรือนหุ้นที่ออก และชำระแล้ว	งบการเงินเฉพาะกิจการ (พันบาท)					
		ส่วนเกินมูลค่าหุ้น	กำไรสะสม		องค์ประกอบอื่นของส่วนของผู้ถือหุ้น		รวม
			จัดสรรเป็นทุนสำรอง ตามกฎหมาย	ซึ่งไม่ได้จัดสรร	ส่วนเกินทุนจาก การตีราคาที่ดิน	การแปลงค่าการ ดำเนินงานต่างประเทศ	
ยอดคงเหลือ ณ วันที่ 1 มกราคม 2554	213,307	302,807	50,000	707,084	254,080	254,080	1,527,278
กำไรเบ็ดเสร็จสำหรับปี	-	-	-	57,364	87,127	-	144,491
เงินปันผลจ่าย	-	-	-	(47,141)	-	-	(47,141)
ยอดคงเหลือ ณ วันที่ 31 ธันวาคม 2554	213,307	302,807	50,000	717,307	341,207	341,207	1,624,628
ขาดทุนเบ็ดเสร็จสำหรับปี	-	-	-	(72,376)	-	-	(72,376)
เงินปันผลจ่าย	-	-	-	(28,797)	-	-	(28,797)
ยอดคงเหลือ ณ วันที่ 31 ธันวาคม 2555	213,307	302,807	50,000	616,134	341,207	(198)	1,523,455

หมายเหตุประกอบงบการเงินเป็นส่วนหนึ่งของงบการเงินนี้

หมายเหตุประกอบงบการเงิน

วันที่ 31 ธันวาคม 2555 และ 2554

1. ทั่วไป

บริษัท โอเชียนกลาส จำกัด (มหาชน) “บริษัท” เป็นนิติบุคคลที่จัดตั้งขึ้นในประเทศไทย และจดทะเบียนกับตลาดหลักทรัพย์แห่งประเทศไทยในปี 2536 โดยดำเนินธุรกิจหลักเกี่ยวกับการผลิตและจำหน่ายภาชนะเครื่องแก้วสำหรับใช้บนโต๊ะอาหาร โดยมีสำนักงานขายและบริหารและโรงงานผลิตอยู่ที่

สำนักงาน : เลขที่ 75/88-91 อาคาร โอเชียน ทาวเวอร์ 2 ซอยวัฒนา ถนนสุขุมวิท 19 แขวงคลองเตยเหนือ เขตวัฒนา กรุงเทพมหานคร 10110

โรงงานผลิต : 365-365/1 หมู่ 4 นิคมอุตสาหกรรมบางปู ซอย 8 ถนนสุขุมวิท ตำบลแพรกษา อำเภอมเมืองสมุทรปราการ จังหวัดสมุทรปราการ 10280

บริษัทมีบริษัทย่อยคือ บริษัท โอเชียนกลาส เทรคคิง (เซียงไฮ้) จำกัด ที่บริษัทถือหุ้นทั้งหมด เป็นนิติบุคคลที่จัดตั้งขึ้นในประเทศสาธารณรัฐประชาชนจีนเมื่อวันที่ 10 กันยายน 2549 บริษัทย่อยนี้มีกำหนดระยะเวลา 20 ปี สิ้นสุดวันที่ 10 กันยายน 2569 โดยมีวัตถุประสงค์หลักเพื่อดำเนินกิจกรรมทางการตลาดในประเทศสาธารณรัฐประชาชนจีน

2. เกณฑ์การจัดทำงบการเงินและงบการเงินรวม

งบการเงินนี้ได้จัดทำเป็นเงินบาทและเป็นภาษาไทยตามมาตรฐานการรายงานทางการเงินของประเทศไทย ทั้งนี้ งบการเงินนี้มีวัตถุประสงค์ที่จัดทำขึ้นเพื่อแสดงฐานะการเงิน ผลการดำเนินงานและกระแสเงินสด ตามมาตรฐานการรายงานทางการเงินของประเทศไทยเท่านั้น

งบการเงินนี้จัดทำขึ้นตามเกณฑ์ราคาทุนเดิม เว้นแต่ที่ได้เปิดเผยไว้แล้วในนโยบายการบัญชี

สภาวิชาชีพได้ออกมาตรฐานการบัญชีฉบับใหม่และฉบับปรับปรุง และมาตรฐานการรายงานทางการเงิน ซึ่งเกี่ยวข้องกับการดำเนินงานของบริษัท และมีผลใช้บังคับสำหรับรอบระยะเวลาบัญชีที่เริ่มในหรือหลังวันที่ 1 มกราคม 2556 ดังนี้

มาตรฐานการบัญชี ฉบับที่ 12	ภาษีเงินได้
มาตรฐานการบัญชี ฉบับที่ 21 (ปรับปรุง 2552)	ผลกระทบจากการเปลี่ยนแปลงของอัตราแลกเปลี่ยนเงินตราต่างประเทศ
มาตรฐานการรายงานทางการเงิน ฉบับที่ 8	ส่วนงานดำเนินงาน

หมายเหตุประกอบงบการเงิน (ต่อ)

วันที่ 31 ธันวาคม 2555 และ 2554

ฝ่ายบริหารกำลังศึกษาและประเมินผลกระทบของการใช้มาตรฐานการบัญชีและมาตรฐานการรายงานทางการเงินดังกล่าวข้างต้น

กลุ่มบริษัทเปิดเผยข้อมูลสำหรับปีสิ้นสุดวันที่ 31 ธันวาคม 2554 เพื่อเป็นข้อมูลเปรียบเทียบในงบการเงินสำหรับปีสิ้นสุดวันที่ 31 ธันวาคม 2555 ในลักษณะของตัวเลขที่เกี่ยวข้อง

เพื่อความสะดวกของผู้อ่านงบการเงิน กลุ่มบริษัทได้จัดทำงบการเงินฉบับภาษาอังกฤษขึ้นจากงบการเงินฉบับภาษาไทยนี้ ซึ่งได้นำเสนอเพื่อวัตถุประสงค์ของการรายงานทางการเงินเพื่อใช้ในประเทศ

เกณฑ์ในการจัดทำงบการเงินรวม

บริษัทย่อยเป็นกิจการที่อยู่ภายใต้การควบคุมของบริษัท การควบคุมเกิดขึ้นเมื่อบริษัทมีอำนาจควบคุมทั้งทางตรงหรือทางอ้อมในการกำหนดนโยบายทางการเงินและการดำเนินงานของบริษัทนั้นเพื่อได้มาซึ่งประโยชน์จากกิจกรรมของบริษัทย่อย งบการเงินของบริษัทย่อยได้รวมอยู่ในงบการเงินรวมนับแต่วันที่มีการควบคุมจนถึงวันที่การควบคุมสิ้นสุดลง

งบการเงินรวมของบริษัทสำหรับปีสิ้นสุดวันที่ 31 ธันวาคม 2555 และ 2554 ประกอบด้วย งบการเงินของบริษัทและบริษัทย่อยคือ บริษัท โอเชียนกลาส เทรคคิง (เชียงใหม่) จำกัด ที่บริษัทถือหุ้นทั้งหมด (รวมกันเรียกว่า “กลุ่มบริษัท”)

รายการบัญชีระหว่างบริษัทและบริษัทย่อยที่มีนัยสำคัญได้ถูกตัดบัญชีออกจากงบการเงินรวมนี้แล้ว

3. นโยบายการบัญชีที่สำคัญ

นโยบายการบัญชีที่สำคัญที่บริษัทใช้ในการจัดทำงบการเงินมีดังนี้

เงินสดและรายการเทียบเท่าเงินสด

เงินสดและรายการเทียบเท่าเงินสดบันทึกในงบแสดงฐานะการเงินด้วยราคาทุนประกอบด้วย เงินสดในมือ และเงินฝากสถาบันการเงิน รายการเทียบเท่าเงินสดเป็นเงินลงทุนระยะสั้นที่มีสภาพคล่องสูง ซึ่งพร้อมที่จะเปลี่ยนเป็นเงินสดในจำนวนที่ทราบได้ซึ่งครบกำหนดภายในสามเดือนหรือน้อยกว่า และไม่มีข้อจำกัดในการเบิกใช้และมีความเสี่ยงต่อการเปลี่ยนแปลงมูลค่าน้อยหรือไม่มีนัยสำคัญ

ลูกหนี้การค้าและลูกหนี้อื่น

ลูกหนี้การค้าและลูกหนี้อื่น แสดงในราคาตามใบแจ้งหนี้หักค่าเผื่อหนี้สงสัยจะสูญ

หมายเหตุประกอบงบการเงิน (ต่อ)

วันที่ 31 ธันวาคม 2555 และ 2554

ค่าเพื่อหนี้สงสัยจะสูญประเมินโดยการวิเคราะห์ประวัติการชำระหนี้ และการคาดการณ์เกี่ยวกับการชำระหนี้ในอนาคตของลูกค้า ลูกหนี้จะถูกตัดจำหน่ายบัญชีเมื่อทราบว่าเป็นหนี้สูญ

สินค้าคงเหลือ

สินค้าคงเหลือแสดงในราคาทุนหรือมูลค่าสุทธิที่จะได้รับแล้วแต่ราคาใดจะต่ำกว่าหลังหักค่าเพื่อสินค้าเคลื่อนไหวซ้ำและค่าสมัมย์

ราคาทุนของสินค้าคงเหลือพิจารณา ดังนี้

- | | | |
|--|---|--|
| สินค้าสำเร็จรูป | - | ในราคาต้นทุนมาตรฐานซึ่งใกล้เคียงกับต้นทุนจริงถัวเฉลี่ย |
| สินค้าระหว่างผลิต | - | ในราคาต้นทุนมาตรฐานซึ่งใกล้เคียงกับต้นทุนจริงถัวเฉลี่ย |
| วัตถุดิบและวัสดุหีบห่อ | - | ในราคาต้นทุนมาตรฐานซึ่งใกล้เคียงกับต้นทุนจริงถัวเฉลี่ย |
| สินค้าซื้อมาเพื่อขาย อะไหล่ และวัสดุสิ้นเปลือง | - | ในราคาทุน (วิธีถัวเฉลี่ยถ่วงน้ำหนัก) |

ต้นทุนสินค้าประกอบด้วยต้นทุนที่ซื้อ ต้นทุนในการตัดแปลงหรือต้นทุนอื่นเพื่อให้สินค้าอยู่ในสถานที่และสภาพปัจจุบัน ในกรณีของสินค้าสำเร็จรูปและสินค้าระหว่างผลิตที่ผลิตเอง ต้นทุนสินค้านรวมการปันส่วนของค่าโซหุ่ยการผลิตอย่างเหมาะสม โดยคำนึงถึงระดับกำลังการผลิตตามปกติ

มูลค่าสุทธิที่จะได้รับเป็นการประมาณราคาที่จะขายได้จากการดำเนินธุรกิจปกติหักด้วยค่าใช้จ่ายที่จำเป็นในการขาย

เงินลงทุนในบริษัทย่อย

เงินลงทุนในบริษัทย่อยในงบการเงินเฉพาะกิจการบันทึกโดยวิธีราคาทุนสุทธิจากค่าเพื่อผลขาดทุนจากการด้อยค่า (ถ้ามี) บริษัทรับรู้เงินปันผลเป็นรายได้เมื่อมีการประกาศจ่าย

ที่ดิน อาคารและอุปกรณ์

สินทรัพย์ที่เป็นกรรมสิทธิ์ของกิจการ

ที่ดิน อาคารและอุปกรณ์แสดงด้วยราคาทุนหักค่าเสื่อมราคาสะสมและขาดทุนจากการด้อยค่า ยกเว้นที่ดินแสดงด้วยราคาที่ตีใหม่ ราคาที่ตีใหม่หมายถึงมูลค่ายุติธรรมซึ่งกำหนดจากเกณฑ์การใช้งานของสินทรัพย์ที่มีอยู่จริง ณ วันที่มีการตีราคาใหม่หักด้วยค่าเพื่อการด้อยค่าของสินทรัพย์ (ถ้ามี) ต้นทุนการรื้อถอน ขนย้ายและบูรณะสินทรัพย์ถือเป็นต้นทุนของสินทรัพย์และคิดค่าเสื่อมราคา

หมายเหตุประกอบงบการเงิน (ต่อ)

วันที่ 31 ธันวาคม 2555 และ 2554

ที่ดินที่ตีราคาใหม่

การตีราคาใหม่ดำเนินการโดยผู้ประเมินอิสระอย่างมีหลักเกณฑ์ที่เพียงพอ เพื่อให้มั่นใจว่าราคาตามบัญชีของที่ดินที่ได้รับการประเมินไม่แตกต่างอย่างเป็นสาระสำคัญจากมูลค่ายุติธรรม ณ วันที่รายงาน

มูลค่าของที่ดินที่ตีเพิ่มขึ้นจะบันทึกไปยังกำไรขาดทุนเบ็ดเสร็จอื่นยกเว้นกรณีที่เคยประเมินมูลค่าของที่ดินลดลงและรับรู้ขาดทุนในกำไรหรือขาดทุน ในกรณีที่มูลค่าของที่ดินลดลงจากการตีราคาใหม่จะบันทึกในกำไรหรือขาดทุนสำหรับมูลค่าที่ลดลงเฉพาะจำนวนที่ลดลงมากกว่าส่วนเกินทุนจากการตีราคาที่ดินที่เคยบันทึกไว้ครั้งก่อนในกำไรขาดทุนเบ็ดเสร็จอื่น

ต้นทุนการกู้ยืม

ต้นทุนการกู้ยืมโดยปกติถือเป็นค่าใช้จ่ายเมื่อค่าใช้จ่ายนั้นเกิดขึ้น ต้นทุนการกู้ยืมจะรวมเป็นราคาทุนของสินทรัพย์ ถ้าค่าใช้จ่ายนั้นเป็นต้นทุนการกู้ยืมที่เกี่ยวข้องโดยตรงกับการได้มาเพื่อการก่อสร้างหรือการผลิตสินทรัพย์ที่เข้าเงื่อนไขการบันทึกต้นทุนการกู้ยืมเป็นราคาทุนของสินทรัพย์เริ่มต้นเมื่อเริ่มการพัฒนาสินทรัพย์และมีรายจ่ายและต้นทุนการกู้ยืมเกิดขึ้น ต้นทุนการกู้ยืมจะบันทึกเป็นราคาทุนของสินทรัพย์จนกระทั่งสินทรัพย์พร้อมที่จะใช้ได้ตามประสงค์ ในกรณีที่ราคาตามบัญชีของสินทรัพย์สูงกว่ามูลค่าที่คาดว่าจะได้รับคืน บริษัทจะบันทึกผลขาดทุนจากการด้อยค่า ต้นทุนการกู้ยืมนี้รวมถึงดอกเบี้ยและค่าใช้จ่ายอื่นที่เกี่ยวข้องกับการกู้ยืม

ค่าเสื่อมราคา

ค่าเสื่อมราคابันทึกเป็นค่าใช้จ่ายในกำไรหรือขาดทุน คำนวณโดยวิธีเส้นตรงตามเกณฑ์อายุการใช้งาน โดยประมาณของสินทรัพย์แต่ละรายการ ประมาณการอายุการใช้งานของสินทรัพย์แสดงได้ดังนี้

	ปี
อาคารและส่วนปรับปรุง	5 และ 20
เครื่องจักรและอุปกรณ์	5 ถึง 25
เครื่องตกแต่งและติดตั้ง	5
ยานพาหนะ	5

บริษัทไม่คิดค่าเสื่อมราคาสำหรับที่ดินและสินทรัพย์ที่อยู่ระหว่างการก่อสร้าง

วิธีการคิดค่าเสื่อมราคา อายุการใช้ประโยชน์ของสินทรัพย์และมูลค่าคงเหลือถูกทบทวนอย่างน้อยที่สุดทุกสิ้นรอบปีบัญชีและปรับปรุงตามความเหมาะสม

หมายเหตุประกอบงบการเงิน (ต่อ)

วันที่ 31 ธันวาคม 2555 และ 2554

สินทรัพย์ไม่มีตัวตน

สินทรัพย์ไม่มีตัวตน ประกอบด้วยโปรแกรมคอมพิวเตอร์ แสดงในราคาทุนสุทธิจากค่าตัดจำหน่ายสะสมและขาดทุนจากการด้อยค่า

ค่าตัดจำหน่าย

ค่าตัดจำหน่ายบันทึกเป็นค่าใช้จ่ายในกำไรขาดทุน จำนวนโดยวิธีเส้นตรงตามเกณฑ์ระยะเวลาที่คาดว่าจะได้รับประโยชน์เชิงเศรษฐกิจของสินทรัพย์ไม่มีตัวตนเป็นเวลา 5 ปี

สัญญาเช่าการเงิน

สัญญาเช่าทรัพย์สินที่ความเสี่ยงและผลประโยชน์ที่มีนัยสำคัญในการเป็นเจ้าของเป็นของผู้เช่าจะถูกจัดเป็นสัญญาเช่าการเงิน สัญญาเช่าการเงินจะรับรู้สินทรัพย์และหนี้สินด้วยจำนวนเท่ากับมูลค่าปัจจุบันของค่าเช่าขั้นต่ำที่ต้องจ่ายตามสัญญา หรือมูลค่ายุติธรรมของสินทรัพย์แล้วแต่จำนวนใดจะต่ำกว่า จำนวนที่จ่ายเป็นค่าเช่าจะต้องแบ่งเป็นส่วนที่เป็นดอกเบี้ยและส่วนที่เป็นการชำระหนี้สินโดยดอกเบี้ยแต่ละงวดจะคำนวณโดยใช้อัตราดอกเบี้ยคงที่ตลอดอายุของหนี้สิน จำนวนค่าเช่าสุทธิจากดอกเบี้ยบันทึกเป็นหนี้สินระยะยาวอื่น ดอกเบี้ยที่เกิดขึ้นจะบันทึกในกำไรหรือขาดทุนตลอดอายุสัญญาเช่า ทรัพย์สินภายใต้สัญญาเช่าการเงินตัดจำหน่ายค่าเสื่อมราคาตามอายุการใช้งานของทรัพย์สิน

การด้อยค่า

ยอดสินทรัพย์คงเหลือตามบัญชีของกลุ่มบริษัท ได้รับการทบทวน ณ ทุกวันที่รายงานว่ามีข้อบ่งชี้เรื่องการด้อยค่าหรือไม่ ในกรณีที่มีข้อบ่งชี้จะทำการประมาณมูลค่าสินทรัพย์ที่คาดว่าจะได้รับคืน

การรับรู้ขาดทุนจากการด้อยค่าเมื่อมูลค่าตามบัญชีของสินทรัพย์หรือมูลค่าตามบัญชีของหน่วยสินทรัพย์ที่ก่อให้เกิดเงินสดสูงกว่ามูลค่าที่จะได้รับคืน ขาดทุนจากการด้อยค่าบันทึกในกำไรหรือขาดทุนเว้นแต่เมื่อมีการกลับรายการการประเมินมูลค่าของสินทรัพย์เพิ่มที่เคยรับรู้ในงวดก่อน ในกรณีนี้จะรับรู้ในกำไรขาดทุนเบ็ดเสร็จอื่น

การคำนวณมูลค่าที่คาดว่าจะได้รับคืน

มูลค่าที่คาดว่าจะได้รับคืนของสินทรัพย์ หมายถึงราคาขายสุทธิของสินทรัพย์ หรือมูลค่าจากการใช้ของสินทรัพย์แล้วแต่มูลค่าใดจะสูงกว่า ในการประเมินมูลค่าจากการใช้ของสินทรัพย์ ประมาณการกระแสเงินสดที่จะได้รับในอนาคตจะคิดลดเป็นมูลค่าปัจจุบัน โดยใช้อัตราคิดลดก่อนคำนึงภาษีเงินได้เพื่อให้สะท้อนมูลค่าที่อาจประเมินได้ในตลาดปัจจุบันซึ่งแปรไปตามเวลาและความเสี่ยงที่มีต่อสินทรัพย์

หมายเหตุประกอบงบการเงิน (ต่อ)

วันที่ 31 ธันวาคม 2555 และ 2554

การกลับรายการค้อยค่า

กลุ่มบริษัทจะกลับรายการบัญชีขาดทุนจากการค้อยค่า หากมีการเปลี่ยนแปลงประมาณการที่ใช้ในการคำนวณมูลค่าที่คาดว่าจะได้รับคืน

กลุ่มบริษัทจะกลับรายการบัญชีขาดทุนจากการค้อยค่าเพียงเพื่อให้มูลค่าตามบัญชีของสินทรัพย์ไม่เกินกว่ามูลค่าตามบัญชีภายหลังหักค่าเสื่อมราคาหรือค่าตัดจำหน่าย เช่นเดียวกับในกรณีที่ไม่เคยมีการบันทึกขาดทุนจากการค้อยค่ามาก่อน

เจ้าหนี้การค้าและเจ้าหนี้อื่น

เจ้าหนี้การค้าและเจ้าหนี้อื่นแสดงในราคาทุน

ผลประโยชน์พนักงาน

กองทุนสำรองเลี้ยงชีพ

ภาระผูกพันของกลุ่มบริษัทที่เกี่ยวข้องกับเงินสมทบกองทุนสำรองเลี้ยงชีพบันทึกเป็นค่าใช้จ่ายเมื่อมีการจ่ายสมทบ

ผลประโยชน์ของพนักงานหลังออกจากงาน

ภาระผูกพันของกลุ่มบริษัทที่เกี่ยวข้องกับผลประโยชน์ของพนักงานหลังออกจากงานซึ่งเป็นเงินชดเชยตามกฎหมายคุ้มครองแรงงานถูกรับรู้เป็นหนี้สินและค่าใช้จ่ายในงบการเงินด้วยจำนวนเงินที่คำนวณเป็นรายปีโดยนักคณิตศาสตร์ประกันภัยซึ่งใช้วิธีคิดลดแต่ละหน่วยที่ประมาณการไว้ ค่าใช้จ่ายจากการประมาณการหนี้สินผลประโยชน์ของพนักงานหลังออกจากงานที่ถูกรับรู้ในกำไรหรือขาดทุนประกอบด้วย ต้นทุนบริการปัจจุบัน ต้นทุนดอกเบี้ย ต้นทุนบริการในอดีต และกำไร/ขาดทุนตามหลักคณิตศาสตร์ประกันภัย โครงการผลประโยชน์ของพนักงานนี้ไม่ได้ถูกจัดตั้งเป็นกองทุนและไม่มีสินทรัพย์ของโครงการเกิดขึ้น

การใช้ประมาณการ

ในการจัดทำงบการเงินตามมาตรฐานการรายงานทางการเงินในประเทศไทย ฝ่ายบริหารมีความจำเป็นต้องใช้ประมาณการและข้อสมมติฐานที่กระทบต่อรายได้ รายจ่าย สินทรัพย์และหนี้สิน เพื่อประโยชน์ในการกำหนดมูลค่าของสินทรัพย์ หนี้สิน ตลอดจนหนี้สินที่อาจเกิดขึ้น ด้วยเหตุดังกล่าว ผลของรายการเมื่อเกิดขึ้นจริงจึงอาจแตกต่างไปจากที่ได้ประมาณการไว้

หมายเหตุประกอบงบการเงิน (ต่อ)

วันที่ 31 ธันวาคม 2555 และ 2554

ประมาณการและข้อสมมติฐานที่ใช้ในการจัดทำงบการเงินจะได้รับการทบทวนอย่างสม่ำเสมอ การปรับประมาณการจะบันทึกในงวดบัญชีที่การประมาณการดังกล่าวได้รับการทบทวนหากการปรับปรุงประมาณการกระทบเฉพาะงวดนั้นๆ และจะบันทึกในงวดที่ปรับและงวดในอนาคตหากการปรับประมาณการกระทบงวดปัจจุบันและอนาคต

ประมาณการหนี้สิน

การประมาณการหนี้สินจะรับรู้ในงบแสดงฐานะการเงินก็ต่อเมื่อกลุ่มบริษัทมีภาระหนี้สินเกิดขึ้นจากข้อพิพาททางกฎหมายหรือภาระผูกพันซึ่งเป็นผลมาจากเหตุการณ์ในอดีต และมีความเป็นไปได้ค่อนข้างแน่นอนว่าประโยชน์เชิงเศรษฐกิจจะต้องถูกจ่ายไปเพื่อชำระภาระหนี้สินดังกล่าว โดยจำนวนภาระหนี้สินดังกล่าวสามารถประมาณจำนวนเงินได้อย่างน่าเชื่อถือ ถ้าผลกระทบดังกล่าวเป็นนัยสำคัญ ประมาณการกระแสเงินสดที่จะจ่ายในอนาคตจะคิดลดเป็นมูลค่าปัจจุบันโดยใช้อัตราคิดลดในตลาดปัจจุบันก่อนคำนึงภาษีเงินได้ เพื่อให้สะท้อนมูลค่าที่อาจประเมินได้ในตลาดปัจจุบันซึ่งแปรไปตามเวลาและความเสี่ยงที่มีต่อหนี้สิน

เงินตราต่างประเทศ

รายการบัญชีที่เป็นเงินตราต่างประเทศ

รายการบัญชีที่เป็นเงินตราต่างประเทศแปลงค่าเป็นเงินบาทโดยใช้อัตราแลกเปลี่ยน ณ วันที่เกิดรายการ

สินทรัพย์และหนี้สินที่เป็นตัวเงินและเป็นเงินตราต่างประเทศ ณ วันที่รายงาน แปลงค่าเป็นเงินบาทโดยใช้อัตราแลกเปลี่ยน ณ วันนั้น ถ้าไรหรือขาดทุนจากการแปลงค่าจะบันทึกในกำไรหรือขาดทุน

สินทรัพย์และหนี้สินที่ไม่เป็นตัวเงินซึ่งเกิดจากรายการบัญชีที่เป็นเงินตราต่างประเทศ และบันทึกตามเกณฑ์ราคาทุนเดิม แปลงค่าเป็นเงินบาทโดยใช้อัตราแลกเปลี่ยน ณ วันที่เกิดรายการ

กิจการในต่างประเทศ

สินทรัพย์และหนี้สินของกิจการในต่างประเทศแปลงค่าเป็นเงินบาทโดยใช้อัตราแลกเปลี่ยน ณ วันที่รายงาน

รายได้และค่าใช้จ่ายของกิจการในต่างประเทศแปลงค่าเป็นเงินบาทโดยใช้อัตราแลกเปลี่ยนที่ใกล้เคียงกับอัตรา ณ วันที่เกิดรายการ

ผลต่างจากอัตราแลกเปลี่ยนที่เกิดจากการแปลงค่า บันทึกไว้เป็นรายการแยกต่างหากในส่วนของผู้ถือหุ้นจนกว่ามีการจำหน่ายเงินลงทุนนั้นออกไป

หมายเหตุประกอบงบการเงิน (ต่อ)

วันที่ 31 ธันวาคม 2555 และ 2554

เครื่องมือทางการเงินที่เป็นตราสารอนุพันธ์

เครื่องมือทางการเงินที่เป็นตราสารอนุพันธ์ได้ถูกนำมาใช้เพื่อจัดการความเสี่ยงที่เกิดจากการเปลี่ยนแปลงในอัตราแลกเปลี่ยนเงินตราต่างประเทศและอัตราดอกเบี้ยที่เกิดจากกิจกรรมดำเนินงานและจัดหาเงิน เครื่องมือทางการเงินที่เป็นตราสารอนุพันธ์ไม่ได้มีไว้เพื่อการค้า อย่างไรก็ตาม ตราสารอนุพันธ์ที่ไม่เข้าเงื่อนไขการกำหนดให้เป็นเครื่องมือป้องกันความเสี่ยงจะถือเป็นรายการเพื่อค้า

เครื่องมือทางการเงินที่เป็นตราสารอนุพันธ์จะถูกบันทึกในชั้นแรกด้วยมูลค่ายุติธรรม หลังจากการบันทึกครั้งแรกจะมีการปรับมูลค่าให้แสดงในมูลค่ายุติธรรมใหม่ กำไรหรือขาดทุนจากการปรับมูลค่ายุติธรรมจะบันทึกในกำไรหรือขาดทุน

มูลค่ายุติธรรมของเครื่องมือทางการเงินที่เป็นตราสารอนุพันธ์ได้แก่ราคาตลาดของเครื่องมือทางการเงินที่เป็นตราสารอนุพันธ์ ณ วันที่รายงาน ซึ่งราคาดังกล่าวได้แสดงมูลค่าปัจจุบันของเครื่องมือทางการเงินที่เป็นตราสารอนุพันธ์

รายได้

รายได้ที่รับรู้ไม่รวมภาษีมูลค่าเพิ่ม และแสดงสุทธิจากส่วนลดการค้า

การขายสินค้า

รายได้จะรับรู้ในกำไรหรือขาดทุนเมื่อได้โอนความเสี่ยงและผลตอบแทนที่เป็นสาระสำคัญของความเป็นเจ้าของสินค้าที่มีนัยสำคัญไปให้กับผู้ซื้อแล้ว และจะไม่รับรู้รายได้ถ้าฝ่ายบริหารยังมีการควบคุมหรือบริหารสินค้าที่ขายไปแล้วนั้น หรือมีความไม่แน่นอนที่มีนัยสำคัญในการได้รับประโยชน์จากรายการบัญชีนั้น ไม่อาจวัดมูลค่าของจำนวนรายได้และต้นทุนที่เกิดขึ้นได้อย่างน่าเชื่อถือ ความเป็นไปได้ค่อนข้างแน่นอนที่จะต้องรับคืนสินค้า

ดอกเบี้ยรับและรายได้อื่น

ดอกเบี้ยรับและรายได้อื่นบันทึกในกำไรหรือขาดทุนตามเกณฑ์คงค้าง

ค่าใช้จ่าย

สัญญาเช่าดำเนินการ

รายจ่ายภายใต้สัญญาเช่าดำเนินการบันทึกในกำไรหรือขาดทุนโดยวิธีเส้นตรงตลอดอายุสัญญาเช่า ประโยชน์ที่ได้รับตามสัญญาเช่าจะรับรู้ในกำไรหรือขาดทุนเป็นส่วนหนึ่งของค่าเช่าทั้งสิ้นตามสัญญา ค่าเช่าที่อาจเกิดขึ้นจะบันทึกในกำไรหรือขาดทุนในรอบบัญชีที่มีรายการดังกล่าว

หมายเหตุประกอบงบการเงิน (ต่อ)

วันที่ 31 ธันวาคม 2555 และ 2554

รายจ่ายทางการเงิน

ดอกเบี้ยจ่ายและค่าใช้จ่ายในทำนองเดียวกันบันทึกในกำไรหรือขาดทุนในงวดที่ค่าใช้จ่ายดังกล่าวเกิดขึ้น ยกเว้นในกรณีที่มีการบันทึกเป็นต้นทุนส่วนหนึ่งของสินทรัพย์อันเป็นผลมาจากการใช้เวลายาวนานในการจัดหา ก่อสร้าง หรือการผลิตสินทรัพย์ดังกล่าวก่อนที่จะนำมาใช้

ภาษีเงินได้

บริษัทบันทึกค่าใช้จ่ายภาษีเงินได้ในจำนวนที่ต้องจ่ายตามเกณฑ์ที่กำหนดในประมวลรัษฎากร

กำไร (ขาดทุน) ต่อหุ้นขั้นพื้นฐาน

กำไร (ขาดทุน) ต่อหุ้นขั้นพื้นฐานคำนวณโดยการหารกำไร (ขาดทุน) สุทธิด้วยจำนวนหุ้นที่ออกในระหว่างปีแล้วเฉลี่ยถ่วงน้ำหนัก

4. รายการบัญชีกับกิจการที่เกี่ยวข้องกัน

บุคคลหรือกิจการที่เกี่ยวข้องกัน หมายถึง บุคคลหรือกิจการที่อยู่ภายใต้การควบคุมของกลุ่มบริษัท หรือสามารถควบคุมกลุ่มบริษัททั้งทางตรงและทางอ้อม หรือมีอิทธิพลอย่างเป็นสาระสำคัญในการตัดสินใจด้านการเงินหรือการดำเนินงานของกลุ่มบริษัท

กิจการที่เกี่ยวข้องกันประกอบด้วย

ชื่อกิจการ	ประเภทธุรกิจ	ลักษณะความสัมพันธ์	สัดส่วนการถือหุ้น (ร้อยละ)	
			2555	2554
บริษัท โอเชียนกลาส เทคคิง (เชียงใหม่) จำกัด	ดำเนินกิจกรรมทางการตลาดใน ประเทศสาธารณรัฐประชาชนจีน	บริษัทย่อย	100.00	100.00
บริษัท ไทยสมุทรประกันชีวิต จำกัด	ประกันชีวิต	เป็นผู้ถือหุ้นของบริษัท และมี ผู้ถือหุ้นและกรรมการร่วมกัน	0.78	0.78
บริษัท โอเชียน พรอพเพอร์ตี้ จำกัด	พัฒนาอสังหาริมทรัพย์	มีผู้ถือหุ้นร่วมกัน	-	-
บริษัท สยามแมล์เออร์เฮาส์ จำกัด	จำหน่ายอุปกรณ์สำนักงาน และ วัสดุสิ้นเปลือง	มีผู้ถือหุ้นร่วมกัน	-	-

หมายเหตุประกอบงบการเงิน (ต่อ)

วันที่ 31 ธันวาคม 2555 และ 2554

ชื่อกิจการ	ประเภทธุรกิจ	ลักษณะความสัมพันธ์	สัดส่วนการถือหุ้น (ร้อยละ)	
			2555	2554
บริษัท กลุ่มไทยสมุทร (ประเทศไทย) จำกัด	ให้บริการทางกฎหมาย	มีผู้ถือหุ้นและกรรมการร่วมกัน	-	-
ผู้บริหารสำคัญ		บุคคลที่มีอำนาจและความรับผิดชอบการวางแผนสั่งการและควบคุมกิจกรรมต่างๆ ของกิจการไม่ว่าทางตรงหรือทางอ้อม ทั้งนี้รวมถึงกรรมการของบริษัท (ไม่ว่าจะทำหน้าที่ในระดับบริหารหรือไม่)		

รายการบัญชีระหว่างบุคคลหรือกิจการที่เกี่ยวข้องกัน ได้กำหนดขึ้น โดยใช้ราคาตลาดหรือในราคาที่ตกลงกันตามสัญญา หากไม่มีราคาตลาดรองรับ

นโยบายการกำหนดราคาสำหรับแต่ละประเภทรายการมีดังนี้

ประเภทรายการ	นโยบายการกำหนดราคา
ขาย	ราคาตลาด
ซื้ออุปกรณ์สำนักงาน และวัสดุสิ้นเปลือง	ราคาตลาด
ค่านายหน้า	ตามที่ตกลงในสัญญา
ค่าเช่า และค่าบริการ	ตามที่ตกลงในสัญญา
ดอกเบี้ยจ่าย	ตามที่ตกลงในสัญญา

หมายเหตุประกอบงบการเงิน (ต่อ)

วันที่ 31 ธันวาคม 2555 และ 2554

รายการบัญชีกับกิจการที่เกี่ยวข้องกันที่มีสาระสำคัญที่เกิดขึ้นสำหรับปีสิ้นสุดวันที่ 31 ธันวาคม 2555 และ 2554 มีดังนี้

	พันบาท			
	งบการเงินรวม		งบการเงินเฉพาะกิจการ	
	2555	2554	2555	2554
รายได้จากการขาย				
บริษัท โอเชียนกลาส เทรดลิง (เชียงใหม่) จำกัด	-	-	4,115	-
บริษัท สยามเมคัลอเดอร์เฮาส์ จำกัด	<u>491</u>	<u>359</u>	<u>491</u>	<u>359</u>
รวม	<u>491</u>	<u>359</u>	<u>4,606</u>	<u>359</u>
ซื้ออุปกรณ์สำนักงานและ วัสดุสิ้นเปลือง				
บริษัท สยามเมคัลอเดอร์เฮาส์ จำกัด	<u>361</u>	<u>506</u>	<u>361</u>	<u>506</u>
ค่านายหน้า				
บริษัท โอเชียนกลาส เทรดลิง (เชียงใหม่) จำกัด	<u>-</u>	<u>-</u>	<u>11,045</u>	<u>10,290</u>
ค่าเช่าและค่าบริการ				
บริษัท โอเชียน พรอพเพอร์ตี้ จำกัด	9,423	9,371	9,423	9,371
บริษัท ไทยสมุทรประกันชีวิต จำกัด	<u>2,788</u>	<u>2,788</u>	<u>2,788</u>	<u>2,788</u>
รวม	<u>12,211</u>	<u>12,159</u>	<u>12,211</u>	<u>12,159</u>
ค่าบริการทางกฎหมาย				
บริษัท กลุ่มไทยสมุทร (ประเทศไทย) จำกัด	<u>176</u>	<u>111</u>	<u>176</u>	<u>111</u>
ดอกเบี้ยจ่าย				
บริษัท ไทยสมุทรประกันชีวิต จำกัด	<u>-</u>	<u>2</u>	<u>-</u>	<u>2</u>

หมายเหตุประกอบงบการเงิน (ต่อ)

วันที่ 31 ธันวาคม 2555 และ 2554

	พันบาท			
	งบการเงินรวม		งบการเงินเฉพาะกิจการ	
	2555	2554	2555	2554
ค่าตอบแทนผู้บริหารที่สำคัญ				
ผลประโยชน์ระยะสั้นของพนักงาน	52,096	46,721	52,096	46,721
ผลประโยชน์หลังออกจากงาน	<u>2,785</u>	<u>3,598</u>	<u>2,785</u>	<u>3,598</u>
รวม	<u>54,881</u>	<u>50,319</u>	<u>54,881</u>	<u>50,319</u>

ยอดคงเหลือกับกิจการที่เกี่ยวข้องกัน ณ วันที่ 31 ธันวาคม 2555 และ 2554 มีดังนี้

	พันบาท			
	งบการเงินรวม		งบการเงินเฉพาะกิจการ	
	2555	2554	2555	2554
ลูกหนี้การค้า				
บริษัท โอเชียนกลาส เทรดดิ้ง (เชียงใหม่) จำกัด	-	-	1,719	-
บริษัท สยามแมคโครเดอร์เฮาส์ จำกัด	<u>32</u>	<u>51</u>	<u>32</u>	<u>51</u>
รวม	<u>32</u>	<u>51</u>	<u>1,751</u>	<u>51</u>
ลูกหนี้อื่น (แสดงภายใต้สินทรัพย์ หมุนเวียนอื่น)				
บริษัท โอเชียนกลาส เทรดดิ้ง (เชียงใหม่) จำกัด	<u>-</u>	<u>-</u>	<u>83</u>	<u>164</u>
เจ้าหนี้อื่น (แสดงภายใต้หนี้สิน หมุนเวียนอื่น)				
บริษัท โอเชียนกลาส เทรดดิ้ง (เชียงใหม่) จำกัด	-	-	1,004	2,684
บริษัทอื่น ๆ	<u>924</u>	<u>928</u>	<u>924</u>	<u>928</u>
รวม	<u>924</u>	<u>928</u>	<u>1,928</u>	<u>3,612</u>

หมายเหตุประกอบงบการเงิน (ต่อ)

วันที่ 31 ธันวาคม 2555 และ 2554

สัญญาเช่ากับกิจการที่เกี่ยวข้องกัน

บริษัทได้ทำสัญญาเช่าอาคารสำนักงานพร้อมสิ่งอำนวยความสะดวก และสัญญาเช่าพื้นที่เพื่อแสดงสินค้ากับกิจการที่เกี่ยวข้องกันหลายแห่ง โดยมีระยะเวลาและอัตราค่าเช่าต่อปีที่แตกต่างกัน ค่าเช่าและค่าบริการรายปีมีจำนวนเงินรวมประมาณ 12.2 ล้านบาท

5. เงินสดและรายการเทียบเท่าเงินสด

	พันบาท			
	งบการเงินรวม		งบการเงินเฉพาะกิจการ	
	2555	2554	2555	2554
เงินสดในมือ	549	507	521	448
เงินฝากธนาคาร	36,656	78,156	34,015	77,858
รายการเทียบเท่าเงินสด	-	30,000	-	30,000
รวม	<u>37,205</u>	<u>108,663</u>	<u>34,536</u>	<u>108,306</u>

หมายเหตุประกอบงบการเงิน (ต่อ)

วันที่ 31 ธันวาคม 2555 และ 2554

6. ลูกหนี้การค้า

	พันบาท			
	งบการเงินรวม		งบการเงินเฉพาะกิจการ	
	2555	2554	2555	2554
กิจการที่เกี่ยวข้องกัน				
ไม่ถึงกำหนดชำระ	32	-	32	-
เกินกำหนด :				
น้อยกว่าหรือเท่ากับ 3 เดือน	-	51	1,719	51
	<u>32</u>	<u>51</u>	<u>1,751</u>	<u>51</u>
กิจการอื่น				
ไม่ถึงกำหนดชำระ	178,141	173,100	178,138	173,100
เกินกำหนด :				
น้อยกว่าหรือเท่ากับ 3 เดือน	20,290	14,430	20,290	14,430
มากกว่า 3 เดือน ถึง 6 เดือน	-	785	-	785
มากกว่า 6 เดือน ถึง 12 เดือน	-	300	-	300
	<u>198,431</u>	<u>188,615</u>	<u>198,428</u>	<u>188,615</u>
รวม	<u>198,463</u>	<u>188,666</u>	<u>200,179</u>	<u>188,666</u>

หมายเหตุประกอบงบการเงิน (ต่อ)

วันที่ 31 ธันวาคม 2555 และ 2554

7. สินค้าคงเหลือ

	พันบาท			
	งบการเงินรวม		งบการเงินเฉพาะกิจการ	
	2555	2554	2555	2554
วัตถุดิบ	48,664	79,872	48,664	79,872
สินค้าระหว่างผลิต	20,244	28,558	20,244	28,558
สินค้าสำเร็จรูป	540,801	558,708	539,966	558,708
สินค้าซื้อมาเพื่อขาย	6,639	12,912	6,639	12,912
อะไหล่	135,801	150,944	135,801	150,944
วัสดุสิ้นเปลืองและวัสดุหีบห่อ	189,172	179,743	189,172	179,743
สินค้าระหว่างทาง	3	1,233	3	1,233
รวม	<u>941,324</u>	<u>1,011,970</u>	<u>940,489</u>	<u>1,011,970</u>

8. สินทรัพย์หมุนเวียนอื่น

	พันบาท			
	งบการเงินรวม		งบการเงินเฉพาะกิจการ	
	2555	2554	2555	2554
เงินจ่ายล่วงหน้าค่าสินค้าและค่าใช้จ่าย				
จ่ายล่วงหน้า	19,322	13,126	19,259	12,933
ลูกหนี้กรมสรรพากร	15,608	20,291	15,608	20,291
อื่น ๆ	8,007	11,260	8,054	11,072
รวม	<u>42,937</u>	<u>44,677</u>	<u>42,921</u>	<u>44,296</u>

หมายเหตุประกอบงบการเงิน (ต่อ)

วันที่ 31 ธันวาคม 2555 และ 2554

9. เงินลงทุนในบริษัทย่อย

ณ วันที่ 31 ธันวาคม 2555 และ 2554 เงินลงทุนในบริษัทย่อย และรายได้เงินปันผลจากเงินลงทุนดังกล่าวระหว่างปี สิ้นสุดวันเดียวกัน มีดังนี้

สัดส่วน การถือหุ้น (ร้อยละ)	งบการเงินเฉพาะกิจการ					
	ทุนชำระ แล้ว	พันบาท		เงินปันผล		
		วิธีราคาทุน	วิธีราคาทุน	2555	2554	
บริษัท โอเชียนกลาส เทรคคิง (เซี่ยงไฮ้) จำกัด	100	<u>5,636</u>	<u>5,636</u>	<u>5,636</u>	<u>-</u>	<u>-</u>

หมายเหตุประกอบงบการเงิน (ต่อ)

วันที่ 31 ธันวาคม 2555 และ 2554

10. ที่ดิน อาคารและอุปกรณ์

ราคาทุน / ราคาประเมินใหม่	งบการเงินรวม (พันบาท)						
	ที่ดิน	อาคารและ ส่วนปรับปรุง	เครื่องจักรและ อุปกรณ์	เครื่องตกแต่ง และติดตั้ง	ยานพาหนะ	เครื่องจักรใน ระหว่างการจัดตั้ง และงานระหว่าง ก่อสร้าง	รวม
ยอดคงเหลือ ณ วันที่ 1 มกราคม 2555	363,126	459,235	3,339,907	87,274	16,216	5,528	4,271,286
เพิ่มขึ้น	-	688	8,174	7,184	575	189,552	206,173
โอน - สุทธิ	-	8,298	171,556	2,007	-	(178,470)	3,391
จำหน่าย	-	(330)	(75,319)	(2,878)	-	-	(78,527)
ยอดคงเหลือ ณ วันที่ 31 ธันวาคม 2555	363,126	467,891	3,444,318	93,587	16,791	16,610	4,402,323
ค่าเสื่อมราคาสะสม							
ยอดคงเหลือ ณ วันที่ 1 มกราคม 2555	-	320,987	1,994,401	68,318	15,186	-	2,398,892
ค่าเสื่อมราคาสำหรับปี	-	19,762	153,748	9,647	636	-	183,793
โอน - สุทธิ	-	-	-	-	-	-	-
จำหน่าย	-	(301)	(66,606)	(2,712)	-	-	(69,619)
ยอดคงเหลือ ณ วันที่ 31 ธันวาคม 2555	-	340,448	2,081,543	75,253	15,822	-	2,513,066
มูลค่าสุทธิทางบัญชี							
ณ วันที่ 31 ธันวาคม 2555	363,126	127,443	1,362,775	18,334	969	16,610	1,889,257

หมายเหตุประกอบงบการเงิน (ต่อ)

วันที่ 31 ธันวาคม 2555 และ 2554

รายการ / ราคาประเมินใหม่	งบการเงินรวม (พันบาท)						รวม
	ที่ดิน	อาคารและ ส่วนปรับปรุง	เครื่องจักรและ อุปกรณ์	เครื่องตกแต่ง และติดตั้ง	ยานพาหนะ	เครื่องจักรใน ระหว่างการผลิตตั้ง และงานระหว่าง ก่อสร้าง	
ยอดคงเหลือ ณ วันที่ 1 มกราคม 2554	276,000	450,340	3,309,264	80,029	16,450	10,337	4,142,420
เพิ่มขึ้น	-	648	20,275	6,359	-	85,680	112,962
โอน - สุทธิ	-	8,498	78,353	4,829	-	(90,489)	1,191
ส่วนเกินทุนจากการตีราคาที่ดินเพิ่มขึ้น	87,126	-	-	-	-	-	87,126
จำหน่าย	-	(251)	(67,985)	(3,943)	(234)	-	(72,413)
ยอดคงเหลือ ณ วันที่ 31 ธันวาคม 2554	363,126	459,235	3,339,907	87,274	16,216	5,528	4,271,286
ค่าเสื่อมราคาสะสม							
ยอดคงเหลือ ณ วันที่ 1 มกราคม 2554	-	301,486	1,894,102	63,340	14,725	-	2,273,653
ค่าเสื่อมราคาสำหรับปี	-	19,752	165,314	8,789	695	-	194,550
โอน - สุทธิ	-	-	-	-	-	-	-
จำหน่าย	-	(251)	(65,015)	(3,811)	(234)	-	(69,311)
ยอดคงเหลือ ณ วันที่ 31 ธันวาคม 2554	-	320,987	1,994,401	68,318	15,186	-	2,398,892
มูลค่าสุทธิทางบัญชี							
ณ วันที่ 31 ธันวาคม 2554	363,126	138,248	1,345,506	18,956	1,030	5,528	1,872,394

หมายเหตุประกอบงบการเงิน (ต่อ)

วันที่ 31 ธันวาคม 2555 และ 2554

	งบการเงินเฉพาะกิจการ (พันบาท)						
	ที่ดิน	อาคารและ ส่วนปรับปรุง	เครื่องจักรและ อุปกรณ์	เครื่องตกแต่ง และติดตั้ง	ยานพาหนะ	เครื่องจักรใน ระหว่างการจัดตั้ง และงานระหว่าง ก่อสร้าง	รวม
ราคาทุน / ราคาประเมินใหม่							
ยอดคงเหลือ ณ วันที่ 1 มกราคม 2555	363,126	459,235	3,339,907	86,620	16,216	5,528	4,270,632
เพิ่มขึ้น	-	688	8,174	7,041	575	189,552	206,030
โอน - สุทธิ	-	8,298	171,556	2,007	-	(178,470)	3,391
จำหน่าย	-	(330)	(75,319)	(2,793)	-	-	(78,442)
ยอดคงเหลือ ณ วันที่ 31 ธันวาคม 2555	363,126	467,891	3,444,318	92,875	16,791	16,610	4,401,611
ค่าเสื่อมราคาสะสม							
ยอดคงเหลือ ณ วันที่ 1 มกราคม 2555	-	320,987	1,994,401	67,984	15,186	-	2,398,558
ค่าเสื่อมราคาสำหรับปี	-	19,762	153,748	9,525	636	-	183,671
โอน - สุทธิ	-	-	-	-	-	-	-
จำหน่าย	-	(301)	(66,606)	(2,634)	-	-	(69,541)
ยอดคงเหลือ ณ วันที่ 31 ธันวาคม 2555	-	340,448	2,081,543	74,875	15,822	-	2,512,688
มูลค่าสุทธิทางบัญชี							
ณ วันที่ 31 ธันวาคม 2555	363,126	127,443	1,362,775	18,000	969	16,610	1,888,923

หมายเหตุประกอบงบการเงิน (ต่อ)

วันที่ 31 ธันวาคม 2555 และ 2554

	งบการเงินเฉพาะกิจการ (พันบาท)						
	ที่ดิน	อาคารและ ส่วนปรับปรุง	เครื่องจักรและ อุปกรณ์	เครื่องตกแต่ง และติดตั้ง	ยานพาหนะ	เครื่องจักรใน ระหว่างการจัดตั้ง และงานระหว่าง ก่อสร้าง	รวม
ราคาทุน / ราคาประเมินใหม่							
ยอดคงเหลือ ณ วันที่ 1 มกราคม 2554	276,000	450,340	3,309,264	79,555	16,450	10,337	4,141,946
เพิ่มขึ้น	-	648	20,275	6,135	-	85,680	112,738
โอน - สุทธิ	-	8,498	78,353	4,829	-	(90,489)	1,191
ส่วนเกินทุนจากการตีราคาที่ดินเพิ่มขึ้น	87,126	-	-	-	-	-	87,126
จำหน่าย	-	(251)	(67,985)	(3,899)	(234)	-	(72,369)
ยอดคงเหลือ ณ วันที่ 31 ธันวาคม 2554	363,126	459,235	3,339,907	86,620	16,216	5,528	4,270,632
ค่าเสื่อมราคาสะสม							
ยอดคงเหลือ ณ วันที่ 1 มกราคม 2554	-	301,486	1,894,102	63,071	14,725	-	2,273,384
ค่าเสื่อมราคาสำหรับปี	-	19,752	165,314	8,684	695	-	194,445
โอน - สุทธิ	-	-	-	-	-	-	-
จำหน่าย	-	(251)	(65,015)	(3,771)	(234)	-	(69,271)
ยอดคงเหลือ ณ วันที่ 31 ธันวาคม 2554	-	320,987	1,994,401	67,984	15,186	-	2,398,558
มูลค่าสุทธิทางบัญชี							
ณ วันที่ 31 ธันวาคม 2554	363,126	138,248	1,345,506	18,636	1,030	5,528	1,872,074

หมายเหตุประกอบงบการเงิน (ต่อ)

วันที่ 31 ธันวาคม 2555 และ 2554

ราคาตามบัญชีก่อนหักค่าเสื่อมราคาสะสมของอาคารและอุปกรณ์ที่เสื่อมราคาได้ ซึ่งตัดค่าเสื่อมราคาทั้งจำนวนแล้วแต่ยังคงใช้งานอยู่ ณ วันที่ 31 ธันวาคม 2555 มีจำนวนเงินประมาณ 1,914 ล้านบาท (2554 : 1,330 ล้านบาท)

บริษัทถือปฏิบัติในการบันทึกที่ดินตามมูลค่าราคาประเมินเพื่อการบันทึกบัญชี ที่ดินซึ่งมีราคาทุนเดิม 22 ล้านบาท ได้บันทึกด้วยราคาประเมินใหม่ในจำนวน 276 ล้านบาท โดยถือตามมูลค่ายุติธรรมตามราคาตลาด (Fair Market value) ตามรายงานการประเมินราคาที่ดินของผู้ประเมินราคาอิสระ (บริษัท อเมริกัน แอ็พเพรชัล (ประเทศไทย) จำกัด) ลงวันที่ 22 พฤศจิกายน 2548

บริษัทบันทึกที่ดินด้วยราคาประเมินใหม่จำนวน 363.1 ล้านบาท ที่ประเมินโดยวิธีเปรียบเทียบราคาตลาด (Market Comparison Approach) ตามเทคนิคการให้คะแนนถ่วงน้ำหนัก (Weighted Quality Score หรือ WQS) ตามรายงานการประเมินราคาที่ดินของผู้ประเมินราคาอิสระ (บริษัท เบนท์โจ โทเซนส์ ตอนซัลติง จำกัด) ลงวันที่ 9 พฤศจิกายน 2554 โดยบริษัทบันทึกมูลค่าของที่ดินที่เพิ่มขึ้นจำนวน 87.1 ล้านบาท ไว้ในกำไรเบ็ดเสร็จอื่น

ส่วนเกินทุนจากการตีราคาที่ดินที่เพิ่มขึ้นมีจำนวน 341.2 ล้านบาท ณ วันที่ 31 ธันวาคม 2555 เงินจำนวนนี้จะนำไปจ่ายเป็นเงินปันผลไม่ได้

11. สินทรัพย์ไม่หมุนเวียนอื่น

	พันบาท			
	งบการเงินรวม		งบการเงินเฉพาะกิจการ	
	2555	2554	2555	2554
โปรแกรมคอมพิวเตอร์	28,802	10,583	28,802	10,583
เงินจ่ายล่วงหน้าค่าเครื่องจักร	2,011	23,943	2,011	23,943
กำไรจากการปรับมูลค่ายุติธรรม				
สัญญาแลกเปลี่ยนสกุลเงิน	-	12,695	-	12,695
อื่น ๆ	3,496	6,665	3,496	6,665
รวม	<u>34,309</u>	<u>53,886</u>	<u>34,309</u>	<u>53,886</u>

หมายเหตุประกอบงบการเงิน (ต่อ)

วันที่ 31 ธันวาคม 2555 และ 2554

12. หนี้สินหมุนเวียนอื่น

	พันบาท			
	งบการเงินรวม		งบการเงินเฉพาะกิจการ	
	2555	2554	2555	2554
เงินรับล่วงหน้าค่าสินค้า	23,123	19,328	23,123	19,328
ค่าพลังงานค้างจ่าย	17,932	12,297	17,932	12,297
ค่านายหน้าและส่วนลดค้างจ่าย	25,759	31,142	25,759	31,142
เจ้าหนี้อื่น	26,477	24,707	27,319	27,305
เงินโบนัสและค่าแรงค้างจ่าย	10,988	11,879	10,988	11,879
อื่นๆ	<u>19,614</u>	<u>38,593</u>	<u>19,577</u>	<u>38,276</u>
รวม	<u>123,893</u>	<u>137,946</u>	<u>124,698</u>	<u>140,227</u>

13. วงเงินสินเชื่อ

เงินเบิกเกินบัญชีและเงินกู้ยืมระยะสั้นจากสถาบันการเงิน

ณ วันที่ 31 ธันวาคม 2555 บริษัทมีวงเงินสินเชื่อกับธนาคารในประเทศดังนี้

	ล้านบาท	
	งบการเงินรวม / งบการเงินเฉพาะกิจการ	
	บาท	เหรียญสหรัฐ
วงเงินเบิกเกินบัญชี	30	-
วงเงินกู้ยืมระยะสั้น	<u>2,480</u>	<u>41</u>
รวม	<u>2,510</u>	<u>41</u>

หมายเหตุประกอบงบการเงิน (ต่อ)

วันที่ 31 ธันวาคม 2555 และ 2554

เงินกู้ยืมระยะยาว

รายละเอียดของเงินกู้ยืมระยะยาวจากสถาบันการเงิน (มีสกุลเงินเป็นเงินบาท) มีดังนี้

	พันบาท	
	งบการเงินรวม / งบการเงินเฉพาะกิจการ	
	2555	2554
ก) เงินกู้ยืมจากธนาคารในประเทศสองแห่งถึงกำหนดชำระคืนเป็นงวดครึ่งปี จนถึงเดือนมิถุนายน 2556 และ เดือนมิถุนายน 2558 เงินกู้ยืมนี้มีอัตราดอกเบี้ยเท่ากับอัตราเงินฝากประจำวงด้วยร้อยละคงที่ต่อปี เงินกู้ยืมนี้ ได้จ่ายคืนทั้งหมดในปี 2555	-	665,000
ข) เงินกู้ยืมจากธนาคารในประเทศแห่งหนึ่งถึงกำหนดชำระคืนเป็นรายเดือน ตั้งแต่เดือนธันวาคม 2557 ถึงเดือนพฤศจิกายน 2560 เงินกู้ยืมนี้มีอัตรา - ร้อยละคงที่ต่อปี ตั้งแต่วันที่ 26 พฤศจิกายน 2555 ถึงวันที่ 25 พฤศจิกายน 2557 - MLR ลบร้อยละคงที่ต่อปี ตั้งแต่วันที่ 26 พฤศจิกายน 2557 ถึง วันที่ 25 พฤศจิกายน 2559 - MLR ลบร้อยละคงที่ต่อปี ตั้งแต่วันที่ 26 พฤศจิกายน 2559 เป็นต้นไป	535,000	-
ค) เงินกู้ยืมจากธนาคารในประเทศแห่งหนึ่งถึงกำหนดชำระเป็นงวดราย สามเดือนจนถึงเดือนธันวาคม 2559 เงินกู้ยืมนี้มีอัตราดอกเบี้ยเท่ากับ อัตราดอกเบี้ย BBL's MLR ลบร้อยละคงที่ต่อปี	200,000	-
ง) เงินกู้ยืมจากธนาคารในประเทศแห่งหนึ่งถึงกำหนดชำระเป็นรายเดือน จนถึงเดือนมิถุนายน 2557 เงินกู้ยืมนี้มีอัตราดอกเบี้ยเท่ากับอัตรา PRIME RATE ลบด้วยร้อยละคงที่ต่อปี	46,400	77,600
รวม	<u>781,400</u>	<u>742,600</u>

หมายเหตุประกอบงบการเงิน (ต่อ)

วันที่ 31 ธันวาคม 2555 และ 2554

ณ วันที่ 31 ธันวาคม 2554 บริษัทไม่สามารถดำรงอัตราส่วนความสามารถในการชำระหนี้ตามสัญญาเงินกู้ยืม ก) การผิดสัญญาเป็นเหตุให้ธนาคารสามารถเรียกให้บริษัทชำระเงินกู้ยืมได้ทันที ดังนั้นเงินกู้ยืมดังกล่าวจึงจัดประเภทเป็นหนี้สินหมุนเวียน ส่วนของเงินกู้ยืม ณ วันที่ 31 ธันวาคม 2554 ซึ่งเคยจัดประเภทเป็นเงินกู้ยืมระยะยาว ได้จัดประเภทใหม่เป็นหนี้สินหมุนเวียนดังนี้

	งบการเงินรวม/งบการเงินเฉพาะกิจการ (พันบาท)		
	ก่อนจัดประเภทใหม่	จัดประเภทใหม่	หลังจัดประเภทใหม่
เงินกู้ยืมระยะยาวที่ถึงกำหนดชำระภายในหนึ่งปี	431,200	265,000	696,200
เงินกู้ยืมระยะยาว-ครบกำหนดหลังจาก 1 ปี แต่ไม่เกิน 5 ปี	311,400	(265,000)	46,400
รวม	<u>742,600</u>	<u>-</u>	<u>742,600</u>

เงินกู้ยืมระยะยาวแยกแสดง ณ วันที่ 31 ธันวาคม 2555 ตามระยะเวลาครบกำหนดจ่ายชำระได้ดังนี้

	พันบาท
	งบการเงินรวม / งบการเงินเฉพาะกิจการ
ครบกำหนดภายในหนึ่งปี	31,200
ครบกำหนดหลังจาก 1 ปี แต่ไม่เกิน 5 ปี	750,200
รวม	<u>781,400</u>

ณ วันที่ 31 ธันวาคม 2555 บริษัทมีเงินกู้ยืมระยะยาวที่ยังไม่ได้เบิกจากธนาคารในประเทศแห่งหนึ่งเป็นจำนวนเงิน 250 ล้านบาท เงินกู้ยืมนี้ถึงกำหนดชำระคืนเป็นรายเดือนรวม 60 งวด โดยเริ่มชำระงวดแรกในเดือนที่ 13 นับจากวันเบิกเงินกู้ครั้งแรก เงินกู้ยืมนี้มีอัตราดอกเบี้ยเท่ากับ MLR ลบร้อยละคงที่ต่อปี เป็นเวลา 2 ปี นับตั้งแต่วันเบิกเงินกู้ครั้งแรก และ MLR ลบร้อยละคงที่ต่อปี หลังจากนั้น

เงินกู้ยืม ก) และ ข) และเงินกู้ยืมที่ยังไม่ได้เบิกมีที่ดินและสิ่งปลูกสร้างเป็นหลักประกัน เงินกู้ยืมนี้มีข้อจำกัดเกี่ยวกับการดำรงอัตราส่วนหนี้สินต่อทุน

14. ผลประโยชน์ของพนักงานหลังออกจากงาน

รายการเคลื่อนไหวของหนี้สินผลประโยชน์ของพนักงานหลังออกจากงานสำหรับปีสิ้นสุดวันที่ 31 ธันวาคม 2555 และ 2554 มีดังนี้

หมายเหตุประกอบงบการเงิน (ต่อ)

วันที่ 31 ธันวาคม 2555 และ 2554

	พันบาท	
	งบการเงินรวม / งบการเงินเฉพาะกิจการ	
	2555	2554
หนี้สินผลประโยชน์ของพนักงานหลังออกจากงาน		
- ณ วันที่ 1 มกราคม	79,510	72,976
ต้นทุนบริการปัจจุบัน	4,260	5,830
ต้นทุนดอกเบี้ย	2,856	2,554
ค่าใช้จ่ายที่รับรู้ในกำไรหรือขาดทุน	7,116	8,384
ผลประโยชน์ของพนักงานที่จ่ายชำระในระหว่างงวด	(2,088)	(1,850)
หนี้สินผลประโยชน์ของพนักงานหลังออกจากงาน		
- ณ วันที่ 31 ธันวาคม	<u>84,538</u>	<u>79,510</u>

สมมติฐานที่สำคัญซึ่งใช้ในการคำนวณหนี้สินผลประโยชน์ของพนักงานหลังออกจากงานมีดังนี้

อัตราคิดลด	- ร้อยละ 3.5 ต่อปี
อัตราการขึ้นของเงินเดือน	- ร้อยละ 5.0 ต่อปี
อัตราการหมุนเวียนของพนักงาน	- ร้อยละ 0.0 ถึง ร้อยละ 13.0 ต่อปี
อัตราการเสียชีวิต	- ตารางการมรณะเพศชายและหญิงของไทยปี 2540

15. สำรอง

ส่วนเกินมูลค่าหุ้น

ตามบทบัญญัติแห่งพระราชบัญญัติบริษัทมหาชนจำกัด พ.ศ. 2535 มาตรา 51 ในกรณีที่บริษัทเสนอขายหุ้นสูงกว่ามูลค่าหุ้นที่จดทะเบียนไว้ บริษัทต้องนำค่าหุ้นส่วนเกินนี้ตั้งเป็นทุนสำรอง (“ส่วนเกินมูลค่าหุ้น”) ส่วนเกินมูลค่าหุ้นนี้จะนำไปจ่ายเป็นเงินปันผลไม่ได้

สำรองตามกฎหมาย

ตามบทบัญญัติแห่งพระราชบัญญัติบริษัทมหาชนจำกัด พ.ศ. 2535 มาตรา 116 บริษัทจะต้องจัดสรรทุนสำรอง (“สำรองตามกฎหมาย”) อย่างน้อยร้อยละ 5 ของกำไรสุทธิประจำปีหลังจากหักขาดทุนสะสมยกมา (ถ้ามี) จนกว่าสำรองดังกล่าวมีจำนวนไม่น้อยกว่าร้อยละ 10 ของทุนจดทะเบียน เงินสำรองนี้จะนำไปจ่ายเป็นเงินปันผลไม่ได้

หมายเหตุประกอบงบการเงิน (ต่อ)

วันที่ 31 ธันวาคม 2555 และ 2554

16. ค่าใช้จ่ายตามลักษณะ

รายการค่าใช้จ่ายตามลักษณะที่สำคัญ ได้แก่

	พันบาท			
	งบการเงินรวม		งบการเงินเฉพาะกิจการ	
	2555	2554	2555	2554
การเปลี่ยนแปลงในสินค้าสำเร็จรูป				
และงานระหว่างทำ	32,494	(103,034)	33,329	(103,034)
งานที่ทำโดยกิจการและถือเป็นราย				
จ่ายฝ่ายทุน	(32,834)	(59,469)	(32,834)	(59,469)
วัตถุดิบ และวัสดุสิ้นเปลืองใช้ไป	415,942	488,612	415,942	488,612
ค่าใช้จ่ายเกี่ยวกับพนักงาน	430,939	359,436	426,976	356,016
ค่าพลังงาน	443,202	462,886	443,202	462,850
ค่าเสื่อมราคาและรายจ่ายตัดบัญชี	196,216	222,346	196,094	222,242
ค่าซ่อมแซมและบำรุงรักษา	124,975	114,865	124,975	114,835
ค่าใช้จ่ายอื่น ๆ	<u>510,206</u>	<u>506,054</u>	<u>503,501</u>	<u>509,945</u>
รวม	<u>2,121,140</u>	<u>1,991,696</u>	<u>2,111,185</u>	<u>1,991,997</u>

17. เงินปันผล

ที่ประชุมผู้ถือหุ้นของบริษัทเมื่อวันที่ 26 เมษายน 2554 มีมติอนุมัติการจ่ายเงินปันผลจากกำไรสุทธิของปี 2553 ในอัตราหุ้นละ 2.21 บาท (จำนวนทั้งสิ้น 47.14 ล้านบาท) เงินปันผลดังกล่าวจ่ายให้แก่ผู้ถือหุ้นเมื่อวันที่ 20 พฤษภาคม 2554

ที่ประชุมผู้ถือหุ้นของบริษัทเมื่อวันที่ 30 เมษายน 2555 มีมติอนุมัติการจ่ายเงินปันผลจากกำไรสุทธิของปี 2554 ในอัตราหุ้นละ 1.35 บาท (จำนวนทั้งสิ้น 28.80 ล้านบาท) เงินปันผลดังกล่าวจ่ายให้แก่ผู้ถือหุ้นเมื่อวันที่ 25 พฤษภาคม 2555

หมายเหตุประกอบงบการเงิน (ต่อ)

วันที่ 31 ธันวาคม 2555 และ 2554

18. ข้อมูลทางการเงินจำแนกตามส่วนงาน

ข้อมูลทางการเงินจำแนกตามส่วนงานจะแสดงข้อมูลเกี่ยวกับเขตภูมิศาสตร์ที่บริษัทดำเนินงานอยู่ กลุ่มบริษัทนำเสนอ ส่วนงานภูมิศาสตร์เป็นรูปแบบหลักในการรายงาน โดยพิจารณาจากระบบการ บริหารการจัดการและ โครงสร้างการ รายงานทางการเงินภายในของบริษัทเป็นเกณฑ์ในการกำหนดส่วนงาน

ผลการดำเนินงาน สินทรัพย์และหนี้สินตามส่วนงานเป็นรายการที่เกี่ยวข้องโดยตรงกับส่วนงานหรือที่สามารถปันส่วน ให้กับส่วนงานได้อย่างสมเหตุสมผล รายการที่ไม่สามารถปันส่วนได้ส่วนใหญ่ประกอบด้วย ดอกเบี้ยหรือเงินปันผลทั้ง ส่วนของสินทรัพย์และรายได้ เงินกู้ยืมและต้นทุนทางการเงิน และสินทรัพย์และค่าใช้จ่ายองค์กร

ส่วนงานภูมิศาสตร์

ในการนำเสนอการจำแนกส่วนงานภูมิศาสตร์ รายได้ตามส่วนงานแยกตามเขตภูมิศาสตร์โดยกำหนดจากสถานที่ตั้งของ ลูกค้า ข้อมูลจำแนกตามส่วนงานสำหรับแต่ละปีสิ้นสุดวันที่ 31 ธันวาคม 2555 และ 2554 มีดังนี้

	งบการเงินรวม (ล้านบาท)					
	ขายต่างประเทศ		ขายในประเทศ		รวม	
	2555	2554	2555	2554	2555	2554
รายได้จากการขาย	1,414	1,491	594	565	2,008	2,056
ต้นทุนขาย	(1,082)	(1,136)	(330)	(302)	(1,412)	(1,438)
กำไรขั้นต้น	<u>332</u>	<u>355</u>	<u>264</u>	<u>263</u>	596	618
ค่าใช้จ่ายในการขาย	(244)	(248)	(127)	(133)	(371)	(381)
ค่าใช้จ่ายในการบริหาร	(96)	(65)	(43)	(25)	(139)	(90)
ค่าใช้จ่ายจากการหยุดสายการผลิต					(145)	(38)
ต้นทุนทางการเงิน					(54)	(45)
กำไร (ขาดทุน) จากอัตรา						
แลกเปลี่ยนเงินตราต่างประเทศ					17	(12)
รายได้อื่น					<u>23</u>	<u>12</u>
กำไร (ขาดทุน) ก่อนภาษีเงินได้					(73)	64
ค่าใช้จ่ายภาษีเงินได้					-	(7)
กำไร (ขาดทุน) สำหรับปี					<u>(73)</u>	<u>57</u>

หมายเหตุประกอบงบการเงิน (ต่อ)

วันที่ 31 ธันวาคม 2555 และ 2554

	งบการเงินรวม (ล้านบาท)					
	ขายต่างประเทศ		ขายในประเทศ		รวม	
	2555	2554	2555	2554	2555	2554
ที่ดิน อาคาร และอุปกรณ์					1,889	1,872
สินทรัพย์อื่น					1,254	1,408
รวมสินทรัพย์					<u>3,143</u>	<u>3,280</u>

19. สัญญา

คำสิทธิ

เมื่อวันที่ 1 กุมภาพันธ์ 2550 บริษัททำสัญญาบริการออกแบบผลิตภัณฑ์กับบริษัทต่างประเทศแห่งหนึ่ง ภายใต้ข้อกำหนดของสัญญาดังกล่าว บริษัทต่างประเทศจะให้บริการออกแบบและคำปรึกษาเกี่ยวกับผลิตภัณฑ์แก้วแก่บริษัท เพื่อเป็นการตอบแทนบริษัทตกลงจ่ายค่าสิทธิในอัตราร้อยละคงที่ของยอดขายสุทธิของผลิตภัณฑ์ดังกล่าว สัญญานี้ไม่มีการกำหนดระยะเวลาสิ้นสุดของสัญญา

สัญญาค่าสิทธิและการให้ความช่วยเหลือทางเทคนิค

เมื่อวันที่ 1 พฤษภาคม 2552 บริษัทได้ทำสัญญาค่าสิทธิและการให้ความช่วยเหลือทางเทคนิคกับบริษัท โตโย-ซาซากิ กลาส จำกัด (โตโย-ซาซากิกลาส) เป็นระยะเวลา 5 ปี ภายใต้ข้อกำหนดของสัญญาดังกล่าว โตโย-ซาซากิกลาส จะให้สิทธิและให้ความช่วยเหลือด้านข้อมูลทางเทคนิคเพื่อใช้ในการผลิตและจัดจำหน่ายผลิตภัณฑ์เครื่องแก้วและผลิตภัณฑ์คริสตัล เพื่อเป็นการตอบแทนบริษัทตกลงจ่ายค่าสิทธิในอัตราร้อยละที่ตกลงกันตามยอดขายสุทธิ

20. เงินกองทุนสำรองเลี้ยงชีพ

บริษัทได้จัดให้มีเงินกองทุนสำรองเลี้ยงชีพซึ่งได้จดทะเบียนเป็นนิติบุคคลกับกระทรวงการคลังตามพระราชบัญญัติกองทุนสำรองเลี้ยงชีพ พ.ศ. 2530 สำหรับพนักงานของบริษัทบนพื้นฐานความสมัครใจของพนักงานในการเป็นสมาชิกของกองทุน โดยพนักงานจ่ายเงินสะสมในอัตราร้อยละ 3 ถึง 5 ของเงินเดือนทุกเดือน และบริษัทจ่ายสมทบในอัตราร้อยละ 3 ถึง 5 ของเงินเดือนพนักงานทุกเดือน กองทุนนี้บริหารโดยผู้จัดการกองทุนที่ได้รับอนุญาต

บริษัทจ่ายสมทบเข้ากองทุนสำรองเลี้ยงชีพดังกล่าวข้างต้นสำหรับปี 2555 เป็นจำนวนเงินรวมประมาณ 10.8 ล้านบาท (2554 : 10.5 ล้านบาท)

หมายเหตุประกอบงบการเงิน (ต่อ)

วันที่ 31 ธันวาคม 2555 และ 2554

21. เครื่องมือทางการเงิน

นโยบายการจัดการความเสี่ยงทางการเงิน

บริษัทมีความเสี่ยงจากการดำเนินธุรกิจตามปกติจากการเปลี่ยนแปลงอัตราดอกเบี้ยและอัตราแลกเปลี่ยนเงินตราต่างประเทศ และจากการไม่ปฏิบัติตามข้อกำหนดตามสัญญาของลูกค้า บริษัทไม่มีการออกเครื่องมือทางการเงินที่เป็นตราสารอนุพันธ์เพื่อการค้า

สัญญาแลกเปลี่ยนเงินตราต่างประเทศล่วงหน้า

บริษัทได้ทำสัญญาแลกเปลี่ยนเงินตราต่างประเทศล่วงหน้าเพื่อลดความเสี่ยงจากความผันผวนของลูกหนี้การค้า เจ้าหนี้การค้าและเจ้าหนี้อื่นที่เป็นสกุลเงินตราต่างประเทศ

ณ วันที่ 31 ธันวาคม 2555 และ 2554 บริษัทมีสินทรัพย์และหนี้สินทางการเงินที่เป็นสกุลเงินตราต่างประเทศที่มีสาระสำคัญดังนี้

	งบการเงินรวม/งบการเงินเฉพาะกิจการ (หน่วย : พัน)			
	สินทรัพย์ที่เป็นเงินตราต่างประเทศ		หนี้สินที่เป็นเงินตราต่างประเทศ	
	2555	2554	2555	2554
เหรียญสหรัฐอเมริกา	738	3,074	636	893
ยูโร	378	290	25	13
เยน	3,359	4,008	891	-
หยวน	2,463	33	5,059	-
รูปีอินเดีย	-	-	974	-

ณ วันที่ 31 ธันวาคม 2555 บริษัทมีสัญญาขายเงินตราต่างประเทศล่วงหน้า (อายุไม่เกินหนึ่งปี) เพื่อป้องกันความเสี่ยงจำนวน 2.2 ล้านดอลลาร์สหรัฐอเมริกา ต่อ 68.9 ล้านบาท และ 0.1 ล้านยูโร ต่อ 4.0 ล้านบาท

ความเสี่ยงทางด้านสินเชื่อ

ความเสี่ยงทางด้านสินเชื่อ คือ ความเสี่ยงที่ลูกค้าหรือคู่สัญญาไม่สามารถชำระหนี้แก่กลุ่มบริษัทตามเงื่อนไขที่ตกลงไว้เมื่อครบกำหนด

หมายเหตุประกอบงบการเงิน (ต่อ)

วันที่ 31 ธันวาคม 2555 และ 2554

ฝ่ายบริหารได้กำหนดนโยบายทางด้านสินเชื่อเพื่อควบคุมความเสี่ยงทางด้านสินเชื่อดังกล่าวโดยสม่ำเสมอ โดยการวิเคราะห์ฐานะทางการเงินของลูกค้า โดยไม่มีความเสี่ยงจากสินเชื่อที่เป็นสาระสำคัญ ณ วันที่รายงาน ความเสี่ยงทางด้านสินเชื่อแสดงไว้ในราคาตามบัญชีของสินทรัพย์ทางการเงินแต่ละรายการ ในงบแสดงฐานะการเงิน อย่างไรก็ตาม ฝ่ายบริหารคาดว่าจะไม่เกิดผลเสียหายที่มีสาระสำคัญจากการเก็บหนี้ไม่ได้

ความเสี่ยงจากการขาดสภาพคล่อง

กลุ่มบริษัทมีการควบคุมความเสี่ยงจากการขาดสภาพคล่องโดยการรักษาระดับของเงินสดและรายการเทียบเท่าเงินสดให้เพียงพอต่อการดำเนินงานของกิจการและเพื่อให้ผลกระทบจากความผันผวนของกระแสเงินสดลดลง

มูลค่ายุติธรรม

มูลค่ายุติธรรม หมายถึง จำนวนเงินที่ผู้ซื้อและผู้ขายตกลงแลกเปลี่ยนสินทรัพย์หรือชำระหนี้สินกัน ในขณะที่ทั้งสองฝ่ายมีความรอบรู้และเต็มใจในการแลกเปลี่ยนกันในราคาตลาด ในการพิจารณามูลค่ายุติธรรมของสินทรัพย์ทางการเงินและหนี้สินทางการเงิน กลุ่มบริษัทมีการพิจารณาสถานการณ์ปัจจุบันของต้นทุนที่เกิดจากการแลกเปลี่ยนหรือชำระหนี้สินภายใต้เครื่องมือทางการเงิน

กลุ่มบริษัทใช้วิธีการและสมมติฐานดังต่อไปนี้ในการประมาณมูลค่ายุติธรรมของเครื่องมือทางการเงิน

เงินสดและรายการเทียบเท่าเงินสด ลูกหนี้การค้าและลูกหนี้อื่นมีราคาตามบัญชีใกล้เคียงกับมูลค่ายุติธรรมเนื่องจากเครื่องมือทางการเงินเหล่านี้จะครบกำหนดในระยะเวลาอันสั้น

เงินกู้ยืมระยะสั้น เจ้าหนี้การค้าและเจ้าหนี้อื่นมีราคาตามบัญชีของหนี้สินทางการเงินใกล้เคียงกับมูลค่ายุติธรรม เนื่องจากเครื่องมือทางการเงินเหล่านี้จะครบกำหนดในระยะเวลาอันสั้น

เงินกู้ยืมระยะยาวส่วนใหญ่มีอัตราดอกเบี้ยลอยตัวตามอัตราตลาดมีราคาตามบัญชีของหนี้สินทางการเงินใกล้เคียงกับมูลค่ายุติธรรม

22. ภาระผูกพัน และหนี้สินที่อาจเกิดขึ้น

ณ วันที่ 31 ธันวาคม 2555 บริษัทมี

ก) เลตเตอร์ออฟเครดิตในการนำเข้าอะไหล่และอุปกรณ์ของเครื่องจักรที่ยังไม่ได้ใช้เป็นจำนวน 0.4 ล้านดอลลาร์ และ

หมายเหตุประกอบงบการเงิน (ต่อ)

วันที่ 31 ธันวาคม 2555 และ 2554

- ข) บริษัทและบริษัทย่อยมีสัญญาเช่าอาคารสำนักงานพร้อมสิ่งอำนวยความสะดวก อุปกรณ์สำนักงาน และรถยนต์หลายฉบับ เป็นระยะเวลาต่าง ๆ กัน สิ้นสุดเดือนกรกฎาคม 2559 บริษัทและบริษัทย่อยผูกพันที่จะต้องจ่ายค่าเช่าภายใต้สัญญาดังกล่าวดังนี้

	พันบาท	
	งบการเงินรวม	งบการเงินเฉพาะกิจการ
ภายในระยะเวลาหนึ่งปี	10,372	8,776
ระยะเวลามากกว่าหนึ่งปีถึงห้าปี	<u>3,434</u>	<u>2,769</u>
รวม	<u>13,806</u>	<u>11,545</u>

23. การอนุมัติงบการเงิน

งบการเงินนี้ได้รับการอนุมัติให้ออกโดยที่ประชุมคณะกรรมการของบริษัทเมื่อวันที่ 26 กุมภาพันธ์ 2556

30th ANNIVERSARY
Ocean
Life's pleasure

โอเชียน 30 ปี กับความสุขที่สดใส



ANNUAL REPORT 2012

OCEAN GLASS PUBLIC COMPANY LIMITED

รายงานประจำปี 2555 บริษัท โอเชียนกลาส จำกัด (มหาชน)

Message from Chairman

2012 was another challenging year for the management of Ocean Glass. The depressed economies of Europe and the United States created tough competition in the Asian market as glassware manufacturers worldwide continued to seek their share in this market. The increase in manufacturing costs and the variation in quality of raw materials led to production disruptions at Ocean Glass. These two factors together with the increase in competition resulted in the drop in the company's operating profit in 2012.

The management's response to the above situation was an immediate improvement in plans for marketing and distribution. Production capacity was also revised to meet the fluctuating demand for glassware. Strong efforts to increase efficiency also resulted in the change of the company's software program for Enterprise Resource Planning (ERP).

The company continues to venture into new markets for its crystalline products. Production of crystalline tableware continues with improvements in product quality and manufacturing and is met with good customer satisfaction and excellent reviews referring to quality.

Under the three leading glassware brands in the Asian market- Ocean, Ocean Professional and Lucaris, the company adheres to its slogan to deliver "Life's Pleasures" to its customers through design, high quality and attention to service.

On behalf of the Board of Directors of Ocean Glass, I would like to thank all our customers, distributors, suppliers, financiers, and all staff who have made it possible for Ocean Glass to continue to manufacture excellent products for the glassware industry.



Kirati Assakul

Chairman of the Board

Management Report of the Company's Performance for the Year 2012

Financial Report

In the year 2012, Ocean Glass Public Company Limited showed its operating financial performance at net sales 2,008.30 million Baht, decreased 47.29 million Baht or 2.30% year-on-year. Domestic sales were 594.00 million Baht, increased 5.13%, while export sales were 1,414.00 million Baht, decreased 5.16%. Other income was 23.00 million Baht, increased 10.30 million Baht. Gross profit was 29.67% of sales, or 595.85 million Baht, close to previous year which was at 30.05%.

Selling expenses amounted to 370.86 million Baht, decreased 10.33 million Baht due to the decrease in selling expenses varying with sales amount. Administrative expense increased 138.83 million Baht, increased 49.06 million Baht since this year there was adjustment in inventory value. The production line shutdown expenses were at 144.79 million Baht due to temporary shutdown of crystalline production in order to maintain balancing between production and sales, and the furnace A cold repair The Company gained from foreign exchange 16.56 million Baht. Financial cost incurred at 54.22 million Baht.

The company had net loss 73.51 million Baht, or loss per share at 3.45 Baht

In the Company's balance sheets as at December 31, 2012, total assets amounted to 3,143.50 million Baht, a decrease of 136.76 million Baht, or 4.17% year-on-year. Current assets amounted to 1,219.93 million Baht, decreased 134.05 million Baht, or 10.00%, mainly from the decrease in cash and inventory. Non-current assets amounting to 1,923.57 million Baht, decreased 2.17 million Baht, or 0.014%,. During the year, the Company restructured long-term loan agreement, consequently, as a result of termination on currency exchange contract (SWAP), there was gain from foreign currency. Total Liabilities amounted to 1,623.50 million Baht, decrease of 34.40 million Baht, or 2.10% year-on-year. Total shareholders' equity amounted to 1,519.96 million Baht, decreased 102.37 million Baht, or 31.06% year-on-year.

The management firmly believes that the business activities were carried out with prudence and under good corporate governance. The generally accepted accounting policies and standards were followed so that the financial statements represented true and transparent financial results. The management also believes that the values of assets listed in the financial reports were fair and appropriate. The Company's liquidity was at appropriate level with circumstance.

In 2012, the Company had a net loss 3.45 Baht per share, Board of Directors has consented to propose to the shareholders' meeting for the approval of an omission of the dividend payment.

Marketing and sales Activities

In 2012 the company was not successful in expanding markets into the North America, Europe and other new markets as planned. The domestic sales slightly increased from previous year. As a result, total net sales were 2,008.29 million Baht, a decrease of 2.30 % year-on-year with the sale quantity of 114 million pieces, down 14.50 % from the previous year. However, the company has been able to raise prices in some markets and focus on selling of the high-margin products, resulting in increased unit price. Domestic sales was 594.00 million Baht, increased 5.10 percent, while international sales was 1,414.00 million Baht, down 5.20 percent.

Glassware market in the year 2012 was highly competitive, especially in international markets arising from the globalization. The Company continues to focus on marketing activities, advertising and "Lucaris" and "Ocean" brand development in both domestic and international markets. During year 2012, the company had implemented major marketing and sales activities as follows

- Launching Summer Campaign and Festive Campaign in the domestic retail outlets and core markets in the Asia such as India, Vietnam, Singapore and Indonesia.
- The continuous marketing activities and branding of Lucaris, Crystalline glassware in Thailand and some core markets in Asia for instance blind-glass tasting during the Wine Master Class conducted by Jeannie Cho Lee, 1st Asian Master of Wine.
- Event launched the new collection “Hong Kong Hip” of Lucaris Crystalline wine ware at The Ritz Carlton Hong Kong, under the theme “The Perfect Encounter Dinner with Asian. Visionaries “.
- The continuous marketing activities, advertising and promotion campaign of Ocean and Ocean Professional in Thailand and the major markets in Asia for instance being major sponsor of “Bangkok Chef Charity 2012” event
- The company has participated in the international exhibition and trade fairs :
 - Ambiente in Frankfurt. Germany.
 - The International Home Houseware Show at Chicago, USA.
 - Houseware Fair in Hong Kong, China
 - Hong Kong International Wine & Spirits Fair Hong Kong, China.
 - Hotelex Fair in Shanghai, China.
 - Food & Hotel Asia in Singapore.

Manufacturing Activities

With 30 years of experience in manufacturing, the product quality is Ocean Glass’s main objective. The Company is fully committed to providing and maintaining the highest quality standards throughout the entire production process to ensure that all the customers will receive the finest quality products and services at all time.

During 2012 the efficiency improvement program of crystalline production line was on plan. Hence actual efficiency up to date was on satisfaction level. This project will enable the Company to provide new high quality and distinctive products to the international market place, thus enhancing its competitive advantages.

In order to effectively operate in an efficient manner, preparing for intense competition in today’s seamless economy, the Company continues to adopt the Total Quality Management (TQM) system as well as to improve the overall efficiency and quality of its operations and products, working towards total customer satisfaction.

Corporate Social Responsibilities

Quality and safety in production process have been Ocean Glass’s main policy since its inception. The Company has always sought to manufacture products that are safe to use, and environmental friendly. Accordingly, The Company encourages its staff member to conform to recognized international quality standards, ISO 9001:2008, as well as to integrate the OHSAS 18001:1999, the premier international standard for Occupational Health and Safety Management System, into every aspect of its operations. This quality conscientiousness and health and safety unity help the Company move forward together more efficiently. The resulting competitive prices ensure maximum satisfaction among the Company’s many customers in both domestic and overseas markets.

Realizing that clean and healthy environment is important to the well being of society, Ocean Glass has set goals to be a company that not only achieves excellent production and service quality but also operates as a caring partner that continuously contributes to the preservation of nature and environment. The Company implements the following:

- Reduce air pollution and waste water during production processes.
- Reduce, reuse and recycle resources as well as manage wastes.
- Emphasizes health and safety for the employees in the work place.

Ocean Glass fully realizes that its sustainable success, reputation and culture depend to a large extent on its people. Therefore, the Company makes every effort to provide a warm and healthy working environment for its staff. The Company also encourages and promotes harmony among diversity with emphasis on ability to perform and good performance, supported by an outstanding employee welfare scheme and a full package of other benefits, including provident fund, sport activities, in-house and oversea training, and scholarships for staff further education. Recognized for its programs, the Company was awarded "Thailand Labor Standard".

In 2012, there was construction of "Tanyah Pociwong " Building at Ocean Glass factory compound in memory of the late Chairman Tanyah Pociwong, the 1st Chairman of Ocean Glass. The official opening ceremony of the Building was on September 19, 2012 on the occasion to celebrate "30th Anniversary- Ocean Life's pleasure" and to hold an award ceremony for long service employees who have worked 30 years for the Company and for the annual retired employees.

Since its establishment, Ocean Glass relationship with the customers, suppliers and other stakeholders has been based on trust, professional business practices and an overwhelming desire to serve its customers to the best of its ability. Although its personnel may change over the years, but Ocean Glass's culture remains the same.

General Information

Ocean Glass Public Company Limited is one of Asia's leading table glassware manufacturers, providing an extensive range of high quality glass tableware and services to all segments from hotel, restaurant, and food service operators to home use glassware. For nearly three decades, Ocean Glass has been producing glassware that are designed and manufactured to the highest level of functionality and quality. The strict quality control, effective management and efficient teamwork have enabled the Company to achieve a significant position among glassware producers in Thailand as well as abroad.

Company Registration No.	:	0107536000153
Home Page	:	www.oceanglass.com www.ocean-professional.com and www.lucariscrystal.com
Contact	:	ir@oceanglass.com
Head Office	:	75/88-91 Ocean Tower 2, 34th Floor, Sukhumvit 19 Road (Soi Wattana), North Klongtoey, Wattana, Bangkok 10110, Thailand Tel: +66 (0) 2661 6556 Fax: +66 (0) 2661 6550
Factory address	:	365-365/1 Moo 4, Bangpoo Industrial Estate, Sukhumvit Road, Tambol Praksa, Amphur Muang, Samutprakarn 10280, Thailand Tel: +66 (0) 2324 0422-4, 2324 0191-2 Fax: +66 (0) 2324 0420
Showroom	:	Asoke (Ocean Shop) 175 Sukhumvit 21 Road, North Klongtoey, Wattana, Bangkok 10110, Thailand Tel: +66 (0) 2661 6556 Ext. 371, 449 Fax: +66 (0) 2258 0484
Subsidiary	:	Ocean Glass Trading (Shanghai) Co., Ltd. Room 1502, Jin Hang Tower, 83 Wan Hang Du Road, Jing An District, Shanghai, People's Republic of China Tel: +86 (21) 6135 9505 Fax: +86 (21) 6135 9428

Registered Capital	:	500,000,000 Baht
Paid-Up Capital	:	213,307,150 Baht
Share Class	:	Common stock: 21,330,715 shares with Baht 10 par.
Share Registrar	:	Thailand Securities Depository Co., Ltd. The Stock Exchange of Thailand Building 62 Rachadapisek Road, Klongtoey, Bangkok 10110 Tel : +66 (0) 2229 2800 Fax : +66 (0) 2654 5427
Auditors	:	Mr.Methee Rattanasrimetha CPA Registration No. 3425 or Mr.Pisit Chiwaruangroch CPA Registration No. 2803 M.R. & Associates Co., Ltd. 705-706 Chaophya Tower (Shangri-La Hotel), 89 Soi Wat Suan Plu, New Road, Bangrak, Bangkok 10500 Tel: +66 (0) 2630 4500 Fax: +66 (0) 2630 7506
Internal Auditor	:	KPMG Phoomchai Business Advisory Limited 48th Floor, Empire Tower, 195 South Sathorn Road, Yannawa, Bangkok 10120 Tel: +66 (0) 2677 2000 Fax: +66 (0) 2677 2222
Legal Counselor	:	Ocean Group (Thailand) Co., Ltd. 175 Sukhumvit 21, North Klongtoey, Wattana, Bangkok 10110 Tel: +66 (0) 2260 5200-3 Fax: +66 (0) 2260 5204 Seri Manop & Doyle Co., Ltd. 21 Soi Amnuaywat, Suthisarn Road, Huay Kwang, Bangkok 10310 Tel: +66 (0) 2693 2036 Fax: +66 (0) 2693 4189 Apisith & Alliance 9th FL., Unit 907, park Ventures Ecoplex, No.57, Wireless., Lumpini, Pathumwan, Bangkok 10330, Thailand Tel: +66 (0) 2650 9850 Fax: +66 (0)2650 9849

Nature of Business

Ocean Glass Public Company Limited was established in 1979 with 100 million Baht in registered capital. The Company was awarded the investment promotion from the Board of Investment during the early period of company establishment. Its factory is located in the Bangpoo Industrial Estate, Samutprakarn province. In 1993, the Company was transformed into a public company and the Company's shares were listed on the Stock Exchange of Thailand. Presently, the Company's registered capital is 500 million Baht with paid-up capital at 213.31 million Baht.

The Company's main business is the production of quality glassware under the registered trademark "Ocean", "Ocean-Professional", and "Lucaris" through the latest manufacturing technology, and professional design which can accommodate customer requirement in both plain and decorated glasses and Crystalline glassware. The Company has been awarded the ISO 9001:2008 Certificate.

The Company's products are divided into three categories according to the manufacturing processes:

1. **Blownware:** cylinder or rectangular shape with thin wall glassware produced by press & blow forming process, e.g. include tumblers, storage jar;
2. **Pressware:** round, flat or other shapes with thick wall glassware produced by press forming process, e.g. plates, bowls, mugs, ashtrays and saucers;
3. **Stemware:** high single stem glassware produced by blow & blow and press forming process, e.g. wine glass, brandy glass and champagne glass.

The Company's customers are divided into three main target groups: Food service market; Retail market; B2B and OEM market. The export activities cover over 70 countries worldwide. In 2012, the proportion of domestic sales to export sales was 29.58% : 70.42% accordingly. The channel of distribution is through the Company's sales force and outside agents.

Organization Chart



Risk Factors and Risk Management

1. Financial Risk

1.1 Liquidity Risk

The Company currently sells its products and acquires its production materials using cash and credits. At the same time, the Company has also using credit facilities from financial institution on both short-term facilities to finance working capital, and long-term facilities to finance production capacity expansion project and other fixed assets procurement. Hence, there is then a risk in that the Company may be unable to meet its obligations both short-term and long-term obligation. The Company manages its liquidity risk by carefully manage its current assets and maintaining an appropriate level of cash and cash equivalents to finance the Company's operations. The receivables and inventories are also monitored. Financial derivative products are also adopted to hedge the risk of difference currencies between revenue and debt. The Company maintains adequate long-term fund for fixed assets investment and also has available various types of financial facilities to cope with the fluctuations in cash flows.

1.2 Foreign Currency Risk

Export sales, demonstrated in the United State Dollars and other major currencies, constitutes the majority of the Company's total sales. Therefore, the Company is directly exposed to foreign currency risk. The Company manages this risk primarily by closely monitoring international money markets and utilizing forward exchange contracts with maturities less than one year to hedge against such risk. Furthermore, an increase in marketing and sales activities to add value to the products is also adopted to reduce this risk.

1.3 Credit Risk

The Company partly sells under credit term, both in local and international market. Credit risk arises from the potential financial loss resulting from the failure of a customer or counterparty to fulfill its contractual obligations to the Company as and when they fall due. The Company has a credit policy in place and the exposure to credit risk is monitored on an ongoing basis. Credit evaluations and financial reviews of the customers are performed on a regular basis. In case of risk above average level, the customer might be required to provide a guarantee. Export sales are typically conducted using L/C. At the balance sheet date, there was no significant credit risk. The total credit risk was reflected in the balance of each financial asset in the balance sheet.

1.4 Interest Rate Risk

The Company uses short-term loan as its source of operating fund and long-term loan to finance its fixed assets. These loans bear interest at market rate. Therefore, the Company is primarily exposed to future interest rate risk, which may affect the Company's operations. The Company manages such risk by using forward contracts, partly swapping the floating interest rate of long-term loan to fixed rate, and having available financing facilities from various financial institutions with the lowest possible cost.

2. Marketing Risk

The glassware industry comprises many producers, both local and overseas players. Due to the intense competition in both the domestic and overseas markets, especially in those markets where price cutting is the main strategy, there is a risk that the Company may not be able to sell at its targeted price. The Company manages its risk by continuously introducing new designs and product development concepts. The Company also continues to implement brand awareness programs, by advertising in leading magazines and participating in both domestic and international trade fairs throughout the year. The Company emphasizes developing and enhancing competency of its marketing and sales personnel as well as strengthens its channel of distribution and develops and maintains good relationship with business partners.

3. Production Risk

Most of the raw materials required for production are from both local sources and import agents. In the past, the price of raw materials was at a manageable level. Since the glass industry consumes a substantial amount of energy, the increase in energy price, especially natural gas and liquid petroleum gas, has direct effect on production cost. Aware of such effect, the Company carefully plans its machine utilization and improves the efficiency of its machineries, emphasizing energy conservation in the production process, reducing wastes as well as producing goods according to customer's expected standard.

In addition, since the majority of machine and spare parts are imported, the Company has continually put emphasis on technical training of its manufacturing staffs, so as to improve their skills to operate the equipment and machineries at their highest efficiency as well as to prolong their life spans.

4. Risk from Controlling Influence of Major Shareholders

The Assakul family has held the Company's shares altogether more than 50%, therefore they will be able to control majority voting right in the shareholders' meeting. However, the Company had adopted the Corporate Governance Guideline, Code of Corporate Conduct, and Code of Conduct for Directors, to be guidelines for all Directors for governing the Company's towards principles of fairness to all stakeholders, integrity, transparency, legitimacy, and social responsibility.

The Shareholders and Management

1. Major Shareholders

As of the book-closing date of September 6, 2012, the top 10 major shareholders are:

Name	Number of shares	%
1. Ocean Holding Co, Ltd.	7,000,000	32.82
2. Mr.Kirati Assakul and spouse	1,563,718	7.33
3. Mrs.Nussara Banyatpiyaphod	1,561,038	7.32
4. Mrs.Sumalee Assakul	1,552,838	7.28
5. Mr.Viravudh Assakul and spouse	1,552,838	7.28
6. Toyo-Sasaki Glass Co., Ltd.	630,715	2.96
7. Mr.Surapol Assakul	477,704	2.24
8. Mr.Vichit Chinvongworakul	467,600	2.19
9. Mr.Nithi Osathanugrah	346,800	1.63
10. Mrs.Sirisin Assakul	332,076	1.56

The majority shareholder: The Assakul family group is the majority shareholder of Ocean Holding Co., Ltd. and the group main business are life insurance and real estate development.

2. Management Structure

2.1 The structure of the management consists of the following:

(1) Board of Directors

The Board of Directors consists of nine directors. The board has the authority and responsibility to manage the Company's operations with integrity and care, under the applicable laws, according to the objectives of the Company and in compliance with the Articles of Association and the shareholders' resolutions as well as in the manner consistent with the Corporate Governance Guidelines and business ethical standards. It is the duty and responsibility of the Board to determine the policies and direction of the Company so that the Company operates under a manageable level.

The Board of Directors monitors the performance of management, reviews and approves business strategies and major policies, and sets up internal control systems which include effective audit and risk management procedures. This is to ensure the effectiveness and transparency of the operations in the best interests of all stakeholders and based on good governance framework in order to increase value to the Company and the shareholders in the long run.

The Board of Directors may delegate its authority and responsibility to a director or a group of directors to carry out any operation or assignment.

Mrs.Chantana Srisamarnmaitre held position of Company Secretary.

(2) Audit Committee

The Audit Committee consists of four independent directors. The Audit Committee is responsible for reviewing the Company's operations to ensure compliance with the rules and regulations of the Securities and Exchange Commission and the Stock Exchange of Thailand, and other laws relating to the business of the Company and to prevent and eliminate any conflict of interest. The Committee's responsibility also includes ensuring that the Company has a proper and efficient internal control system as well as agreeing to the financial statements that have been reviewed or audited by an external auditor, to ensure the preparation and fair presentation of these financial statements in accordance with Financial Reporting Standards. The Audit Committee selects and nominates an external auditor for the Company and recommends its remuneration.

Mr.Chatchawin Charoen-Rajapark is Audit Committee's member who has sufficient knowledge and experience in reviewing reliability of the Financial Statements.

(3) Nomination and Remuneration Committee

The Nomination and Remuneration Committee consists of three directors. The main function and responsibility of the Committee are to assist the Board in selecting and nominating suitable candidates for directors for consideration and approval by the Board and/or the shareholders; and determining and reviewing principles and policy for fair and reasonable remuneration and benefits for members of the Board, Board's committee members and Managing Director, in accordance with their responsibilities and the Company's performance, financial status and business strategies.

2.2 Nomination of Directors and Management

The Articles of Association specify that the Board shall consist of at least five directors. Also at least half of the members of the Board of Directors must have a residence in Thailand.

The Board of Directors comprised of members with qualifications as prescribed by relevant laws or regulations. The directors have a broad range of knowledge, skills, expertise and experience relevant to the operations of the Company, which enable them to bring independent judgment and effective leadership to bear on the strategies, direction, policies, and mission of Ocean Glass.

At least one third of the Board must be independent directors. The Company has defined the qualification of an independent director to conform to the principle of good corporate governance and the operational guidelines of the Securities and Exchange Commission (SEC), and the Stock Exchange of Thailand (SET) for the purpose of maintaining the confidence of investors and to maintain balance in the management. The independent directors must possess the following qualifications:

1. Holding shares not more than 1 percent, (inclusive of shares held by related persons) of the voting shares of the Company, or any of its affiliated companies, associated companies or related companies.

2. Not involving in or being executive director / employee / fixed income advisor / controlling parties of the Company, subsidiaries, affiliates, or other conflict of interest legal entities.
3. Not being a related person or close relative of any management member / major shareholders / controlling parties.
4. Not having business relationship with the Company according to SEC's regulations.
5. Not being a appointed as a representative to safeguard interests of the Company's directors, major shareholders, or shareholders who are related to the Company's major shareholders.
6. Not having any attributes which prevent free and transparent decision.

The criteria in selection and nomination of director stipulates that the Board of directors and shareholders are able to propose ay appropriate persons to the Nomination and Remuneration Committee for its consideration in director nomination. However, the nominated persons must possess qualification according to SEC's and SET's regulations.

The Articles of Association contains provisions relating to the appointment and retirement or removal of directors as follows:

1. Any appointment or removal of directors shall be approved by the shareholders' meeting.
2. The shareholders' meeting shall elect directors based on the majority of votes according to the following criteria and procedures:
 - 2.1 Each shareholder shall have the total votes equal to the shares held, with one vote equivalent to one share.
 - 2.2 The shareholder has the right to nominate one or more nominees for directorship. However, the total number of nominees nominated by each shareholder shall not exceed the number of directors to be elected.
 - 2.3 In the event the a shareholders nominate more than one nominee for directorship, each nominee for whom a shareholder has voted shall receive the votes from such shareholder equal to the total shares held by such shareholder. Such votes shall not be divided for any other nominees.
 - 2.4 The nominees with the highest votes shall be elected as directors and the number of such nominees shall be equal to the number of directors to be elected. In the event of a tie, the chairman of the meeting shall have the casting vote.

Remuneration for Directors and Executives:

The remuneration of directors shall be in accordance with the principle and policy adopted by the Board. Consideration shall also be given to the responsibilities of the directors, and the operational and financial performance of the Company. The remuneration is reviewed by the Nomination and Remuneration Committee (NRC) and proposed to the Board of Directors for consideration and for further recommendation to the shareholders meeting for approval.

In 2012, the Company's remuneration for the nine directors in the form of monthly salary and bonus amounted to 5,316,400 Baht. Details are as follows:

Name	Position	Remuneration (Baht)
Mr.Kirati Assakul	Chairman of the Board	761,111.11
Mr.Chakri Chanruangvanich	Vice Chairman and NRC member	525,911.11
Mr.Woragan Xuto	Independent Director and Chairman of the Audit Committee	685,511.11
Mr.Chatchawin Charoen-Rajapark	Independent Director and Audit Committee member and Chairman of NRC	689,111.11
Mr.Tatchapol Poshyanonda	Independent Director and Audit Committee member	613,511.11
Mr.Chaipranin Visudhipol	Independent Director and Audit Committee member	613,511.11
Mr.Matthew Kichodhan	Independent Director	465,911.11
Mr.Naputt Assakul	Director and NRC member	525,911.11
Mrs.Sunsanee Supatranij	Managing Director	435,911.11

During the year, executive directors and executives of the Company received remuneration totaling 52,095,990.00 Baht.

The Company has established a provident fund for its employees. The Company and its employees each contribute 3 - 5% of the employee's monthly salaries to the fund. During the year, the portion that the Company contributed to the fund for its executives (4 levels under Managing Director) amounted to 1,779,222.50 Baht.

Report of Corporate Governance

Policy of Corporate Governance

Ocean Glass Public Company Limited (the “Company”) is committed to conducting its business in a highly responsible manner in the best interest of all stakeholders. The Company discharges this responsibility within the structure of its core values of quality, honesty and integrity, equal opportunity, and respect for the individual. These core values form the foundation on which the Company was incorporated and have become woven into the fabric of the Ocean Glass business culture.

The Company has developed these Corporate Governance Guidelines (the Guidelines) as a framework for the Board of Directors (the “Board”) to follow in directing the business and affairs of Ocean Glass, consistent with the above core values.

As part of its good corporate governance practices, the Company has established a risk management system and audit and control procedures to ensure transparency and moral integrity. The affairs of the Company are carried out in accordance with resolutions adopted at shareholders meetings, in compliance with applicable laws, within the principles of the Articles of Association, and consistent with good corporate governance practices and ethical business standards.

The Board recognizes the importance of applying good corporate governance practices to the Company’s business operations. The Board truly believes in transparent management and good corporate governance. The Board is responsible for the Company’s activities as well as is conscious of fair treatment to all stakeholders. Good corporate governance contributes to the Company’s sustainable growth and improved competitiveness, adds value to the Company and its shareholders, as well as promotes greater public confidence and trust in Ocean Glass.

The Company truly believes that good corporate governance and business ethics will sustain and enhance the Company’s performance. It will also contribute to the long-term effectiveness of corporate integrity as well as create competitive advantages in the marketplace, leading to the maximization of the Company value and shareholder wealth.

The Right of Shareholders

The Company respects the shareholder’s rights and treats all shareholders fairly and equitably, in accordance with applicable laws. For the convenience of shareholders, the Company conducts shareholders’ meetings with a set of simple rules and procedures.

All shareholders have the right to attend every shareholder’s meeting. Invitation letters to attend the meeting, together with all required documents such as the agenda of the meeting, annual reports, and the Company’s financial statements, were sent in advance, in accordance with the rules of the Stock Exchange of Thailand. Shareholders were also sent details of the agenda and the recommendations of the Board of Directors for their consideration prior to the meeting.

All shareholders are entitled to attend the meetings and to cast their vote. If they prefer, they may appoint a proxy to attend and vote in their stead. Alternatively, shareholders may choose to authorize an independent directors proposed by the Company to attend the meeting as the shareholder’s representative and vote in accordance with the shareholder’s wishes. Each share represents one vote, and all shares are considered equal.

The shareholders may be able to register to attend the meeting up to two hours prior to the scheduled meeting time. The shareholder's meeting is carried out in the order of the agenda set forth in the invitation letter and the shareholders are encouraged to ask questions and discuss the issues of concerns openly.

The shareholders, whose shares total at least 20 percent of the Company's outstanding shares, or at least 25 shareholders whose shares total at least 10 percent of the Company's outstanding shares, also have the right to submit the written request to the Company's Board of Directors for an extraordinary shareholder's meeting. However, the reason for the meeting must be specified in that letter. All shareholders are also invited to propose agenda and candidates to the Board of Directors for the Annual General Meeting of Shareholders. The rules and procedure for submitting the proposal were posted in the Company's and SET's websites.

A complete and accurate record of each shareholder's meeting was made available to the shareholders and other related parties concerned for their review and inspection.

The Rights of Stakeholders

The Company is committed to conducting business in a responsible way and with regard for the interests of all stakeholders. To reflect this commitment, the Board ensures that systems and practices are in place that treat all stakeholders fairly and protect their rights.

The Company has established the Code of Corporate Conduct, which is available at the Company's Web site, for the strict adherence by all directors, management members, and employees. This Code of Corporate Conduct is distributed to all employees as guidelines, while related matters are communicated through the Company's newsletter and intranet. In order to ensure effective implementation and supervision of the Corporate Governance Guidelines, the Company has assigned the Human Resources Department to monitor compliance, and periodically report to the Board of Directors. All departments and operational units must strictly abide by the principles therein.

The principles of good corporate governance include:

- **Shareholders** : The Company is committed to success with integrity and while maintaining long term sustainable growth and profit to maximize value for the Company and the shareholders.
- **Customers** : Customers' satisfaction is second to none at Ocean Glass. The Company is committed to providing superior quality products and services at reasonable prices.
- **Business partners** : The Company honors its obligations and promises. Ocean Glass conducts business with its business partners in a way that creates mutual benefits in an honest and equitable manner.
- **Competitors** : The Company believes in the rules of fair and acceptable competition without sacrifice ethics to win over competitors.
- **Creditors** : Ocean Glass strictly upholds its obligations and duties to its creditors.

- **Employees** : The Company believes that its employees are the most valuable asset. training and development programs to enhance knowledge and skills necessary for business achievements and customers' satisfactions are continuously provided. Ocean Glass believes in fair opportunity for employment, compensation and treatment of employees. The Company is committed to ensuring good health and safety programs for its employees and emphasizes the development of a healthy organizational culture and productive working environment.
- **Society and the environment** : Ocean Glass is a responsible corporate citizen. It treats with care and respects the environment in which the Company operates and the community in which its employees live. The Company helps promote healthy communities and societies at large. Its operations place a high priority on environmental conservation and protection, including waste minimization, recycling, reuse programs, and pollution prevention. Ocean Glass is continuously improving products and procedures to meet or exceed environmental friendly industry standards and legal requirements.

Shareholders' Meeting

It is the duty of the Board of Directors to attend all shareholders' meetings

In 2012, the Company held the Annual General Meeting of Shareholders No.33 on April 30, 2012 at 2.00 p.m. at Lotus Room, Queen Sirikit National Convention Center, No. 60 New Rachadapisek Road, Klongtoey Sub-District, Klongtoey District, Bangkok, eight Board members attended. The shareholders were informed of voting procedures prior to the meeting. The chairman of the meeting provided equal opportunity to all shareholders to review and to inspect the company's operation, to make inquiries, and to express their views and suggestions.

The shareholders were able to vote freely on each item on the agenda, or abstain from voting if they so chose. In selecting Board members, shareholders were able to nominate and elect candidates as they deemed appropriate.

The minutes of the meeting were recorded and submitted to the relevant authority within the required time period.

Leadership and Vision

The Board is comprised of high-caliber members with qualifications as prescribed by laws or regulations. The directors have a broad range of knowledge, skills, expertise and diverse experiences relevant to the operations of the Company which enable them to bring independent judgment and effective leadership to bear on the strategies, direction, policies, and mission of Ocean Glass.

It is the duty and responsibility of the Board to determine the policies and direction of the Company under a manageable level of risk. The Board may delegate its duties and responsibilities to management. Management is responsible for managing the Company's operations with integrity and care, under applicable laws, according to objectives of the Company, and in compliance with the Articles of Association, and resolutions passed at shareholders meetings.

The Board monitors the performance of management, reviews and approves business strategies and major policies, and sets up internal control systems which include effective audit and risk management procedures. This is to ensure the effectiveness and transparency of the operations in the best interests of all stakeholders and based on good governance framework in order to increase value for the Company and the shareholders in the long run.

Conflict of Interest

The directors, management members, and employees of Ocean Glass must avoid any conflict of personal and business interests. The Company places the responsibility of providing and supervising compliance of guidelines for the prevention and correction of conflicts of interest among stakeholders on all levels of management. The Company has established policies, regulations, and procedures to approve transactions that may cause conflicts of interest for compliance by directors, management members, employees, and related parties based on the following principles:

1. The Board of Directors authorizes the Audit Committee to review connected transactions, and prices, terms and conditions to ensure fairness and consistency with offers to and from general customers.
2. The Company prohibits directors, management members, and employees to use internal data not yet disclosed to the public for personal or others' gains and benefits. This includes trading of the Company's shares.
3. All directors and management members are required to report changes in their holdings of the Company's shares to the Board, and to the Securities and Exchange Commission in compliance with Clause 59 and Clause 275 of the Securities and Exchange Act of 1992. This includes holdings of their spouses and children who are considered minors under the Stock Exchange of Thailand laws. Moreover, in accordance with Section 89/4 of the Securities and Exchange Act, the directors and management members shall file with the company a report on his interest or related person' interest in relation to management or the subsidiary.

In 2012, The Company had connected transactions shown in the Notes to Financial Statements, in section of transactions with related parties. The incurred transactions were considered and approved by authorized officers, in accordance with general trade terms and practices, similar to other parties.

Business Ethics

The standard of conduct at Ocean Glass is reflected in its core values, namely, quality, honesty and integrity, equal opportunity, and respect for the individual. These principles of practice are the common goals in carrying out designated duties that the Company shares and believes are best for its operations. They form the basis of the culture and practices that guide everyone at Ocean Glass. They point employees in the same direction, helping them act and understand along the same lines.

The Company provides the Corporate Governance Guidelines as a framework for its operations. The purpose of the Guidelines is to enhance and maintain good business management and transparency, ensuring it is auditable and reviewable. Ocean Glass recognizes its duty and responsibility to all of its stakeholders and is committed to maintaining a high level of moral integrity and environmental responsibility. The Company's operations place high priority on waste minimization, recycling, reuse, and pollution prevention.

The directors, management members, and employees have signified their acknowledgement and compliance agreement to the Guidelines

Balancing the Board with Non-executive Directors

As of December 31, 2012, there are nine members of Board of Directors and they may be characterized as follows:

- One executive director
- Three non-executive directors
- Five independent directors

Structure of the Board of Directors consists of Independent Directors of more than one-half, resulted in the appropriation of authority balancing.

Combination and Separation of the Position

The Company has clearly separated the role of the Chairman of the Board from that of the Managing Director. These two positions must not be filled by the same individual. This is to clearly define and separate the role of policy making and governing from the role of managing day-to-day business operations.

Remuneration of Directors and Executives

The remuneration of directors shall be in accordance with the principle and policy adopted by the Board. Consideration shall also be given to the responsibilities of the directors, and the operational and financial performance of the Company. The remuneration is reviewed by the Nomination and Remuneration Committee and proposed to the Board of Directors for consideration and for further recommendation to the shareholders meeting for approval.

With regard to the remuneration for the executives, the Company has established a suitable remuneration determination procedure by using the remuneration companies in the same industry and of the similar size, taking into consideration the performance of the Company.

Board of Directors' Meeting

The Board convenes a regular meeting on Tuesday or Friday in second or third week of each month. If necessary, additional meetings may be held. The agenda for the meeting shall be issued in advance. Notice calling the meeting, including the agenda and related documents, shall be distributed to all members of the Board at least seven days prior to the meeting to allow directors sufficient time to review. In case of an emergency, notice calling the meeting may be sent less than seven days prior to the meeting. During 2012, there were 12 Board of Directors' meetings.

Minutes shall be recorded on the resolutions passed by the Board on each agenda item. These minutes shall be certified by the Board in the following meeting and be safely kept for review when required.

Subcommittee

The Board is empowered to establish various committees to oversee and perform specific business and affairs on behalf of the Board to ensure the fairness, effectiveness and efficiency of the Company.

Presently, the Board has appointed two such committees: the Audit Committee, and the Nomination and Remuneration Committee. Both committees report to the Board on a regular basis.

It is the Board's policy to form more committees in the future as deemed necessary and appropriate to accommodate the rapidly changing business environment.

Internal Control

Ocean Glass pays special attention and places significant emphasis on having an effective internal control system in place at all management levels of the Company's operation in order to prevent any possible damage to the organization and the abuse of power.

The duties and responsibilities of management and operational personnel have been clearly prescribed. The policy relating to internal control is determined by the Board and is clearly stated in the Corporate Governance Guidelines and Corporate Code of Conduct. This includes details of internal control in such areas as the utilization of assets, information system, access and usage of important information for optimal benefit.

Internal control and audit systems of the Company can be summarized as follows:

1. An independent international firm participates in the audit, review and evaluation of the effectiveness and sufficiency of the Company's internal control system in various areas of operation. This is conducted under the supervision of the Audit Committee. This internal control audit is to ensure that the main operations and financial statements of the Company are consistent with prescribed guidelines and in compliance with applicable laws and regulations, and that the overall risk is at a manageable level.
2. The Audit Committee is responsible for ensuring the sufficiency of the internal control system and the appropriateness of the current system for the Company's business undertakings. The Audit Committee reports the evaluation results in the Company's Annual Report, and discloses the details in the 56-1 report that is submitted to the Stock Exchange of Thailand.
3. The Company prepares written policies and operational procedures for different functions of the Company. Training and orientation programs are provided for employees to ensure a common understanding that leads to effective functioning.
4. Job and authority descriptions are clearly specified in writing for all levels of employees.
5. The Company recognizes the importance of information technology and the database system in providing accurate and up-to-date information, sufficient for timely decision-making by executives and the Board. Proper information technology and accounting systems have been installed.

The Board of Directors had opinion that the internal control of the Company, in general, was in satisfaction level, and rendering confidence and reliability on the financial statements as of December 31, 2012.

Report of the Board of Directors

The Board is responsible for financial statements and information that appear in the Company's Annual Report, and such financial statements are to be prepared in accordance with generally accepted accounting principles and policies. The Board must exercise due care in the preparation of such financial statements and must ensure that important information and data are sufficiently disclosed in the notes to the financial statements.

The Board is responsible for providing the financial Statements (balance sheet and statement of profit and loss) at the end of each accounting year. The Company's annual report is provided at the Annual General Meeting of Shareholders. The operating results of the previous year are reported to shareholders for their acknowledgement.

Relationship with Investors

Ocean Glass is aware that media reports on the Company, as well as good relations with other companies, who are potential Ocean Glass customers or suppliers, and the financial community, can enhance reputation of the Company and its products, and promote the confidence of the investors and the public in the Company.

The Company has, therefore, set clear policies, which have been approved by the Board, relating to communication with outsiders. Ocean Glass places emphasis on the disclosure of accurate, complete and transparent information relating to its general business and finances as well as other information that may affect the share price.

The Company has assigned the Investor Relation Section to supervise and handle investor relations activities. The Investor Relation Section serves as the focal point for providing information to shareholders, investors, analysts, credit rating agencies and the public. There are also various channels for obtaining information, such as the Stock Exchange of Thailand. For further details, please contact the Investor Relations Section directly by telephone number +66 (0) 2661 6556 ext 209 or at www.oceanglass.com or by e-mail to ir@oceanglass.com

Details of the Board of Directors

Name	No. of Attendance 2012			Educational	Position
	BOD.	AC.	NRC.		
1. Mr. Kirati Assakul	12/12			<ul style="list-style-type: none"> • Master's Degree in Chemical Engineering • University of Southern California, U.S.A. • Bachelor's Degree in Chemical Engineering Queen's University Ontario, Canada • Training: IOD : Board Policy / Board Composition & Board Relations, RCC 2/2007, DCP 27/2003 	<ul style="list-style-type: none"> • Chairman of the Board
2. Mr. Chakri Chanruangvanich	11/12		4/4	<ul style="list-style-type: none"> • Master of Science in Mechanical Engineering • Master of Science in Industrial Management, Georgia Institute of Technology, U.S.A. • Bachelor's Degree in Mechanical Engineering, Chulalongkorn University • Training: IOD: DCP 88/2007 	<ul style="list-style-type: none"> • Vice Chairman • Nomination and Remuneration Committee Member
3. Mr. Woragan Xuto	11/12	4/4		<ul style="list-style-type: none"> • Bachelor of Art in Economics, Chiangmai University • Training: DCP 99/2008 	<ul style="list-style-type: none"> • Independent Director • Chairman of the Audit Committee
4. Mr. Chatchawin Charoen-Rajapark	11/12	4/4	4/4	<ul style="list-style-type: none"> • Ph.D in Management, Massachusetts Institute of Technology (MIT.), U.S.A. • Master's Degree in Management, MIT., U.S.A • Training: IOD: DAP 52/2006, ACP 19/2007, DCP 88/2007, RCC 7/2008 	<ul style="list-style-type: none"> • Independent Director • Chairman of the Nomination and Remuneration Committee • Audit Committee Member

Name	No. of Attendance 2012			Educational	Position
	BOD.	AC.	NRC.		
5. Mr.Tatchapol Poshyanonda	8/12	3/4		<ul style="list-style-type: none"> • Ph.D in Engineering Management, University of Missouri-Rolla, U.S.A • Master's Degree in Engineering Management, University of Missouri-Rolla, U.S.A • Master's Degree in Industrial Management, Missouri State University, U.S.A • Training: IOD: DAP 68/2008, DCP 120/2009 	<ul style="list-style-type: none"> • Independent Director • Audit Committee Member
6. Mr.Chaipranin Visudhipol	11/12	4/4		<ul style="list-style-type: none"> • Master's Degree in Advertising, School of the Art Institute of Chicago, USA • Bachelor's Degree in Education, Chulalongkom University • Training: IOD: DCP 88/2007 	<ul style="list-style-type: none"> • Independent Director • Audit Committee Member
7. Mr.Matthew Kichodhan	10/12			<ul style="list-style-type: none"> • Master's Degree in Science Management, Imperial College, University of London, England • Bachelor's Degree in Commerce, University of Toronro, Canada • Training: IOD: DAP 57/2006, DCP 95/2007 	<ul style="list-style-type: none"> • Independent Director
8. Mr.Naputt Assakul	11/12		4/4	<ul style="list-style-type: none"> • Master's Degree in Business Administration • Sasin Institute of Business Administration, • Bachelor's Degree in Economics, Babson College, U.S.A. • Training: IOD: DCP 31/2003 	<ul style="list-style-type: none"> • Director • Nomination and Remuneration Committee Member

Name	No. of Attendance 2012			Educational	Position
	BOD.	AC.	NRC.		
9. Mrs.Sunsanee Supatravanij	11/12			<ul style="list-style-type: none"> • Master's Degree in Business Administration Thammasat University, • Bachelor's Degree in Arts (Honors), Chulalongkorn University • Training : IOD: DAP 79/2009, DCP 129/2010 	<ul style="list-style-type: none"> • Managing Director

Details of Management

Name	Education background	Position
1. Mrs.Sunsanee Supatranij	<ul style="list-style-type: none"> • Master's Degree in Business Administration, Thammasat University • Bachelor's Degree in Arts (Honors), Chulalongkorn University 	Managing Director
2. Mr.Suphote Sriudomporn	<ul style="list-style-type: none"> • Master's Degree in Business Administration, • Bachelor's Degree in Chemical Engineering, Chulalongkorn University 	Deputy Managing Director- Manufacturing
3. Mr.Athanasios Tsepis	<ul style="list-style-type: none"> • Master's Degree in International Business, University of Edinburgh, UK. • Bachelor's Degree in Statistics & Infomatics, • Athens University of Economics and Business, Greece. 	Director - Customer and Channel Development Director
4. Mrs.Chantana Srisamarnmitre	<ul style="list-style-type: none"> • Master's Degree in Accounting, Thammasat University • Bachelor's Degree in Accounting Thammasat University 	Assistant Managing Director Corporate – Corporate Affairs and IT, and Company Secretary
5. Miss Lalitpat Wanichsermkul	<ul style="list-style-type: none"> • Master's Degree in Business Administration, Srinakharinwirot University • Bachelor's Degree in Management (Accounting) Ramkhamhaeng University 	Executive Director- Finance
6. Mr. Ravis Ingkananisorn	<ul style="list-style-type: none"> • Master's Degree in Industrial Management, Columbia University, U.S.A, • Bachelor's Degree in Power Electrical Engineering, King Mongkut's Institute of Technology, Ladkrabang 	Director, Supply Chain Management
7. Mrs.Yada Andaris	<ul style="list-style-type: none"> • Master's Degree in Business Administration Chulalongkorn University • Bachelor's Degree in Commerce Chulalongkorn University 	Executive Director - Human Resource
8. Mr.Chaiyan Kidmeerasmeeyothin	<ul style="list-style-type: none"> • Master's Degree in Applied Statistics NIDA, • Bachelor's Degree in Computer Science, Ramkhamhaeng University 	Manager, Corporate Information Technology

Name	Education background	Position
9. Ms.Pojanart Pechvijitra	<ul style="list-style-type: none"> • Master's Degree in Marketing, NIDA, • Master's Degree in Business Administration, University of Miami, U.S.A. 	Manager, Corporate Affairs
10. Mr.Kalunyu Leelawat	<ul style="list-style-type: none"> • Master's Degree in Industrial Management, Northern Illinois University, U.S.A. • Bachelor's Degree in Industrial Technology Southern Illinois University, U.S.A. 	Manager, Forming Department
11. Mr.Chaem Inpu	<ul style="list-style-type: none"> • Bachelor's Degree in Industrial Engineering, Rajamangala Institute of Technology 	Manager, Batch & Furnace Department
12. Mr.Anupong Larpjit	<ul style="list-style-type: none"> • Bachelor's Degree in Industrial Technology in Industrial Instrumentation, King Mongkut's Institute of Technology, Ladkrabang 	Manager, Engineering & Maintenance Department
13. Mr.Eddie Chew Sze Hai	<ul style="list-style-type: none"> • Master's Degree in Business Administration, Wambourgh Graduate School of Ireland • Bachelor's Degree in Psychology Taiwan NationalCheng Chi University 	Director, Customer Development Department
14. Mr.Sumed Prasongpongchai	<ul style="list-style-type: none"> • Master's Degree in Business Administration, NIDA • Bachelor's Degree in Marketing, Ramkhamhaeng University 	Senior Director, Customer Development Department
15. Ms.Nattanan Tantavichien	<ul style="list-style-type: none"> • Master's Degree in Business Administration, Campbell University, U.S.A. • Bachelor's Degree in Business Studies, Chulalongkorn University 	Director, Customer Development Department

(During 2012, managements who resigned were as follows: Mr.Chokchai Tocharoentanaphol, Mr.Wiroj Chuchottavorn. Management who retired were as follows: Mrs.Wallapa Chutinatrangsee, Miss Suwan Lanjastienchai, Mr.Suradech Lertwattanapongchai and Mr.Preecha Phongprasert.)

Report of the Audit Committee

The Audit Committee of Ocean Glass Public Company Limited comprises four independent directors who are knowledgeable in finance fields as well as organizational management. The committee consists of Mr.Woragan Xuto, as Chairman, Mr.Chatchawin Charoen-Rajapark, Mr.Tatchapol Poshyanonda, and Mr.Chaipranin Visudhipol as Committee members. Mrs.Chantana Srisamarnmaitre is secretary of the Committee.

The Audit Committee performs its duties and responsibilities that have been assigned by the Board in compliance with the Company's regulations governing guidelines and operations of the Committee, which are in accordance with those established by the Securities and Exchange Commission (SEC), and the Stock Exchange of Thailand (SET). These duties and responsibilities include reviewing of the Company's financial reports, supervision to ensure the adequacy and efficiency of the Company's internal control and risk management, nominating the external auditors and proposing their remuneration, considering the connected or conflict of interest transactions, and also monitoring the good corporate governance practice of the Company.

In 2012, the Audit Committee held four meetings with the Company's management, the external auditors, and the internal auditors. Results of the Audit Committee's operations were summarized as follows:

- 1) Reviewed the Company's 2011 annual financial statements, and 2012 first, second, and third quarter financial statements and related financial reports, prior to submission to the Board of Directors for approval. The Committee noted that the Company's financial reports were prepared and fair presented in accordance with Financial Reporting Standards.
- 2) Held meetings with the internal auditors and the managements to consider and to determine the Company's internal audit program. The Committee was confident that the internal audit program covered all significant aspects and was enable the Company to efficiently manage possible risk.
- 3) Monitored and reviewed the internal audit processes to ensure that they followed the approved audit program; analyzed the internal audit results to ensure the adequacy and efficiency of the internal control systems; made suggestion to the management for improvements; and helped reinforce more effective risk management systems. During the year, there were 4 reviews covering: Purchasing and Inventory Management Process; Regulation, Safety and Environment Management Process; Human Resources Management Process; Maintenance & Fixed Asset Management Process. The Committee was satisfied with the Company's internal control systems. No material noncompliance was found.
- 4) Reviewed the activities of the Company to ensure compliance with the securities and exchange laws, regulations of SEC and SET, regulation for conflict of interest transaction, laws relating to the business of the Company, as well as the Company's own rules. The Committee found that the Company was in compliance with such laws and regulations.
- 5) During the year, the Committee members attended the Audit Committee's meeting as follows: Mr.Woragan Xuto, Mr.Chatchawin Charoen-Rajapark, and Mr.Chaipranin Visudhipol attended 4 out of 4 meetings. Mr.Tatchapol Poshyanonda attended 3 out of 4 meetings.

In 2013, The Audit Committee had reviewed the Company's 2012 annual financial statements, and related financial reports, and had the opinion that the Company's financial statements were prepared and fair presented in accordance with Financial Reporting Standards

In addition, the Audit Committee had considered the qualifications of the external auditor firm by taking into account its credibility, adequacy of resources and volume of audit assignments, auditing experiences, as well as the auditor's qualification according to SEC's regulation. The Committee recommended to the Board of Directors for further recommendation to the Shareholders' Meeting for approval of the appointment of Mr.Pisit Chiwaruangroch CPA. No.2803, or Mr.Methee Ratanasrimetha CPA. No.3425 of M.R. & Associates Co., Ltd., to be the Company's external auditor for the year 2013.



Mr.Woragan Xuto

Chairman of the Audit Committee

February 26, 2013

Report of the Nomination and Remuneration Committee

The Nomination and Remuneration Committee of Ocean Glass Public Co., Ltd., (the “Committee”) comprises three Directors:

1. Mr. Chatchawin Charoen-Rajapark Chairman of the Committee,
2. Mr. Chakri Chanruangvanich Committee member, and
3. Mr. Naputt Assakul Committee member.

The Committee’s secretary is Ms. Yada Andaris.

The Committee’s main duty and responsibility is to assist the Board in order to ensure that

- (i) The Company has a Board of an appropriate size and composition of qualified Directors so that it can effectively discharge its responsibilities and duties; and
- (ii) The Company has fair and appropriate remuneration policies and practices to attract and retain qualified Directors, Board’s committee members, and the Managing Director, who will create value for shareholders.

During 2012, the Committee met four times. Its activities are summarized as follows:

1. At the 2012 AGM, three directors—namely, Mr. Chatchawin Charoen-Rajapark, Mr. Naputt Assakul, and Ms. Sunsanee Supatravanij—completed their terms on the Board and were due to retire in accordance with the Company’s Articles of Association. Since two of the retiring Directors constituted the majority of the Committee, the Committee proposed to the Board that, in order to promote transparency, the nomination process for the Directors to replace those retiring by rotation be performed by the Board instead. The Board agreed to the Committee’s proposal and carried out such nomination process.
2. Having considered the remuneration, duties, and responsibilities of the Company’s Directors together with those of the directors of other companies listed on the Stock Exchange of Thailand, the Committee proposed to the Board to recommend to the Shareholders to maintain Mr. Tatchapol Poshyanondaboth the current remuneration scheme for the Board members and Board’s committee members, and the bonus scheme for Board members. The proposal was agreed to by the Board, and subsequently approved by the Shareholders in the 2012 AGM.
3. The Committee performed the annual performance appraisal of the Managing Director and made recommendations to the Board relating to her salary and bonus. The Board later approved the Committee’s recommendations.
4. The Committee proposed, and the Board agreed to, maintain the bonus scheme for the Managing Director.
5. The Committee assisted the Board in its self-evaluation in order to review its performance and improve its effectiveness.

During 2012, the Committee reported its activities to and received valuable comments from the Board.



(Mr. Chatchawin Charoen-Rajapark)

Chairman of the Nomination and Remuneration Committee

January 2013

The Board of Directors' Report on the Accountability of the Company's Financial Reports

The Board of Directors is responsible for Ocean Glass Public Company Limited's financial reports and information as appear in the 2012 Annual Report. The financial statements have been prepared and fair presented in accordance with Financial Reporting Standards. There is sufficient information disclosure in the notes to the financial statements.

The Board of Directors has appointed the Audit Committee, which consists of independent directors, to oversee and to assess the effectiveness of the Company's overall internal control system. This is to ensure that all Financial Statements were prepared and fair presented in a timely manner. The Audit Committee's opinion is presented in the Audit Committee's Report set forth in the Annual Report.

The Board of Directors is of the opinion that the Company's overall internal control system is at a satisfactory level, the Company's financial statements are credible and reliable, and present correct and fair financial positions and operational result in all material respects.



(Kirati Assakul)

Chairman of the Board of Directors



(Sunsanee Supatranij)

Managing Director

Ocean Glass Public Company Limited And Subsidiary

Financial Statements

For the Years Ended December 31, 2012 and 2011

and Report of Certified Public Accountant

M.R. & ASSOCIATES CO., LTD.

Certified Public Accountants

Report of Certified Public Accountant

To the Shareholders and the Board of Directors of Ocean Glass Public Company Limited

I have audited the accompanying consolidated financial statements of Ocean Glass Public Company Limited and its subsidiary, which comprise the consolidated statement of financial position as at December 31, 2012, and the consolidated statements of comprehensive income, changes in shareholders' equity and cash flows for the year then ended, and a summary of significant accounting policies and other explanatory notes. I have also audited the accompanying separate financial statements of Ocean Glass Public Company Limited, which comprise the separate statement of financial position as at December 31, 2012, and the separate statements of comprehensive income, changes in shareholders' equity and cash flows for the year then ended, and a summary of significant accounting policies and other explanatory notes.

Management's Responsibility for the Consolidated and Separate Financial Statements

Management is responsible for the preparation and fair presentation of these consolidated and separate financial statements in accordance with Financial Reporting Standards, and for such internal control as management determines is necessary to enable the preparation of consolidated and separate financial statements that are free from material misstatement, whether due to fraud or error.

Auditor's Responsibility

My responsibility is to express an opinion on these consolidated and separate financial statements based on my audits. I conducted my audit in accordance with Standards on Auditing. Those standards require that I comply with ethical requirements and plan and perform the audit to obtain reasonable assurance about whether the consolidated and separate financial statements are free from material misstatement.

An audit involves performing procedures to obtain audit evidence about the amounts and disclosures in the consolidated and separate financial statements. The procedures selected depend on the auditor's judgment, including the assessment of the risks of material misstatement of the consolidated and separate financial statements, whether due to fraud or error. In making those risk assessments, the auditor considers internal control relevant to the entity's preparation and fair presentation of the consolidated and separate financial statements in order to design audit procedures that are appropriate in the circumstances, but not for the purpose of expressing an opinion on the effectiveness of the entity's internal control. An audit also includes evaluating the appropriateness of accounting policies used and the reasonableness of accounting estimates made by management, as well as evaluating the overall presentation of the consolidated and separate financial statements.

I believe that the audit evidence I have obtained is sufficient and appropriate to provide a basis for my audit opinion.

Opinion

In my opinion, the consolidated and separate financial statements referred to above present fairly, in all material respects, the financial positions of Ocean Glass Public Company Limited and its subsidiary and of Ocean Glass Public Company Limited as at December 31, 2012, and their financial performance and their cash flows for the year then ended in accordance with Financial Reporting Standards.

Other

The consolidated and separate financial statements of Ocean Glass Public Company Limited and its subsidiary, and of Ocean Glass Public Company Limited for the year ended December 31, 2011, were audited by another auditor in my office who expressed an unmodified opinion on those financial statements on February 21, 2012.



(Mr. Pisit Chiwaruangroch)
Certified Public Accountant
Registration No. 2803

M.R. & ASSOCIATES CO., LTD.
Bangkok
February 26, 2013

Statements of Financial Position

AS AT DECEMBER 31, 2012 AND 2011

ASSETS

	Note	In Thousand Baht			
		Consolidated		Separate	
		financial statements		financial statements	
		2012	2011	2012	2011
CURRENT ASSETS					
Cash and cash equivalents	5	37,205	108,663	34,536	108,306
Trade accounts receivable	4, 6	198,463	188,666	200,179	188,666
Inventories	7	941,324	1,011,970	940,489	1,011,970
Other current assets	4, 8	42,937	44,677	42,921	44,296
Total Current Assets		1,219,929	1,353,976	1,218,125	1,353,238
NON-CURRENT ASSETS					
Investment in subsidiary	9	-	-	5,636	5,636
Property, plant and equipment	10, 13	1,889,257	1,872,394	1,888,923	1,872,074
Other non-current assets	11	34,309	53,886	34,309	53,886
Total Non-Current Assets		1,923,566	1,926,280	1,928,868	1,931,596
TOTAL ASSETS		3,143,495	3,280,256	3,146,993	3,284,834

The accompanying notes are an integral part of these financial statements.

Statements of Financial Position

AS AT DECEMBER 31, 2012 AND 2011

LIABILITIES AND SHAREHOLDERS' EQUITY

		In Thousand Baht				
		Consolidated		Separate		
		financial statements		financial statements		
Note		2012	2011	2012	2011	
CURRENT LIABILITIES						
	Short-term loan from financial institutions	13	400,000	480,931	400,000	480,931
	Trade accounts payable		233,432	215,970	232,630	215,970
	Current portion of long-term loans	13	31,200	696,200	31,200	696,200
	Other current liabilities	4, 12	123,893	137,946	124,698	140,227
	Total Current Liabilities		788,525	1,531,047	788,528	1,533,328
NON-CURRENT LIABILITIES						
	Long-term loans	13	750,200	46,400	750,200	46,400
	Liability for post-employment benefits	14	84,538	79,510	84,538	79,510
	Other non-current liabilities		272	968	272	968
	Total Non-Current Liabilities		835,010	126,878	835,010	126,878
	Total Liabilities		1,623,535	1,657,925	1,623,538	1,660,206

The accompanying notes are an integral part of these financial statements.

Statements of Financial Position

AS AT DECEMBER 31, 2012 AND 2011

LIABILITIES AND SHAREHOLDERS' EQUITY (Continued)

		In Thousand Baht			
		Consolidated		Separate	
		financial statements		financial statements	
Note		2012	2011	2012	2011
SHAREHOLDERS' EQUITY					
Share capital					
- Authorized share capital					
	Common share 50,000,000 shares at Baht 10 par value	500,000	500,000	500,000	500,000
- Issued and paid-up share capital					
	Common share 21,330,715 shares at Baht 10 par value	213,307	213,307	213,307	213,307
	Share premium	302,807	302,807	302,807	302,807
	Retained earnings				
	- Appropriated for legal reserve	50,000	50,000	50,000	50,000
	- Unappropriated	612,837	715,145	616,134	717,307
	Other components of shareholders' equity	341,009	341,072	341,207	341,207
	Total Shareholders' Equity	1,519,960	1,622,331	1,523,455	1,624,628
TOTAL LIABILITIES AND SHAREHOLDERS' EQUITY		3,143,495	3,280,256	3,146,993	3,284,834

The accompanying notes are an integral part of these financial statements.

Statements Of Comprehensive Income

FOR THE YEARS ENDED DECEMBER 31, 2012 AND 2011

		In Thousand Baht				
		Consolidated		Separate		
		financial statements		financial statements		
Note		2012	2011	2012	2011	
REVENUES						
	Revenue from sales	4	2,008,294	2,055,587	1,998,640	2,055,587
	Foreign exchange gain (loss)		16,555	(11,737)	17,393	(11,436)
	Other income		22,780	12,488	22,776	12,484
	Total Revenues		<u>2,047,629</u>	<u>2,056,338</u>	<u>2,038,809</u>	<u>2,056,635</u>
EXPENSES						
	Cost of goods sold		1,412,443	1,437,821	1,403,947	1,437,821
	Selling expenses	4	370,857	381,190	369,397	381,491
	Administrative expenses	4	138,827	89,768	138,828	89,768
	Shut down expenses		144,789	38,443	144,789	38,443
	Finance costs	4	54,224	44,474	54,224	44,474
	Total Expenses	16	<u>2,121,140</u>	<u>1,991,696</u>	<u>2,111,185</u>	<u>1,991,997</u>
	Profit (Loss) before Income Tax		(73,511)	64,642	(72,376)	64,638
	Income Tax Expense		-	7,274	-	7,274
	PROFIT (LOSS) FOR THE YEAR		(73,511)	57,368	(72,376)	57,364
Other Comprehensive Income						
	Gain on revaluation of land	10	-	87,127	-	87,127
	Foreign currency translation differences from foreign operations		(63)	293	-	-
	COMPREHENSIVE INCOME (LOSS) FOR THE YEAR		<u>(73,574)</u>	<u>144,788</u>	<u>(72,376)</u>	<u>144,491</u>
	Basic Earnings (Loss) per Share (Baht)		<u>(3.45)</u>	<u>2.69</u>	<u>(3.39)</u>	<u>2.69</u>
	Weighted Average Number of Common Shares (Thousand Shares)		<u>21,331</u>	<u>21,331</u>	<u>21,331</u>	<u>21,331</u>

The accompanying notes are an integral part of these financial statements.

Statements of Cash Flows

FOR THE YEARS ENDED DECEMBER 31, 2012 AND 2011

	In Thousand Baht			
	Consolidated		Separate	
	financial statements	financial statements	financial statements	financial statements
	2012	2011	2012	2011
CASH FLOWS FROM OPERATING ACTIVITIES:				
Profit (loss) for the year	(73,511)	57,368	(72,376)	57,364
Adjustments:				
Provision for declining in value of inventories	53,782	2,222	53,782	2,222
Depreciation and amortization	196,216	228,231	196,094	228,126
Loss (gain) on disposal and write-off of equipment	7,728	(1,826)	7,728	(1,826)
Pre-payment fee of long-term loans	4,050	-	4,050	-
Unrealized (gain) loss on fair value remeasurement of derivatives	(206)	19,379	(206)	19,379
Unrealized foreign exchange (gain) loss	(333)	1,809	(333)	1,767
Expenses for post-employment benefits	7,116	8,384	7,116	8,384
Interest income	(557)	(572)	(553)	(568)
Interest expense	50,147	44,452	50,147	44,452
Income tax expense	-	7,274	-	7,274
	244,432	366,721	245,449	366,574
Decrease (increase) in operating assets:				
Trade accounts receivable	(9,915)	(30,116)	(11,631)	(30,116)
Inventories	13,473	(146,736)	14,308	(146,736)
Other current assets	(2,381)	(3,443)	(2,746)	(2,572)
Other non current assets	(369)	(58)	(369)	(58)
Increase (decrease) in operating liabilities:				
Trade accounts payable	17,482	416	16,680	324
Other current liabilities	(5,612)	8,399	(7,088)	8,163
Payment of post-employment benefits	(2,088)	(1,850)	(2,088)	(1,850)
Cash receipt from operation	255,022	193,333	252,515	193,729
Income tax paid	-	(29,956)	-	(29,956)
Net Cash Provided by Operating Activities	255,022	163,377	252,515	163,773

The accompanying notes are an integral part of these financial statements.

Statements of Cash Flows (Continued)

FOR THE YEARS ENDED DECEMBER 31, 2012 AND 2011

	In Thousand Baht			
	Consolidated		Separate	
	financial statements	financial statements	financial statements	financial statements
	2012	2011	2012	2011
CASH FLOWS FROM INVESTING ACTIVITIES:				
Interest received	566	565	562	561
Acquisitions of plant and equipment	(184,083)	(133,746)	(183,947)	(133,526)
Increase in intangible assets	(21,920)	(2,748)	(21,920)	(2,748)
Proceeds from sales of equipment	803	617	803	617
Currency translation differences	(63)	293	-	-
Net Cash Used in Investing Activities	(204,697)	(135,019)	(204,502)	(135,096)
CASH FLOWS FROM FINANCING ACTIVITIES:				
Interest paid	(55,673)	(40,222)	(55,673)	(40,222)
Dividend paid	(28,797)	(47,141)	(28,797)	(47,141)
Increase (decrease) in short-term loan from financial institutions	(80,931)	359,875	(80,931)	359,875
Repayment short-term loan from related party	-	(50)	-	(50)
Increase in long-term loans	325,950	-	325,950	-
Repayment of long-term loans	(291,200)	(306,200)	(291,200)	(306,200)
Proceeds from unwind currency swap contract	9,192	-	9,192	-
Repayment of liabilities under finance lease agreements	(696)	(577)	(696)	(577)
Net Cash Used in Financing Activities	(122,155)	(34,315)	(122,155)	(34,315)
Effect from Foreign Exchange in Cash and Cash Equivalents	372	921	372	921
NET INCREASE (DECREASE) IN CASH AND CASH EQUIVALENTS	(71,458)	(5,036)	(73,770)	(4,717)
CASH AND CASH EQUIVALENTS AT BEGINNING OF THE YEAR	108,663	113,699	108,306	113,023
CASH AND CASH EQUIVALENTS AT END OF THE YEAR	37,205	108,663	34,536	108,306

The accompanying notes are an integral part of these financial statements.

Notes to Financial Statements (Continued)

December 31, 2012 and 2011

Consolidated financial statements (In Thousand Baht)

	Note	Other Components of Shareholders' Equity									
		Share Capital		Share		Retained Earnings		Surplus on Land		Foreign Currency	
		Issued and Paid-up	Premium	Appropriated for Legal Reserve	Unappropriated	Revaluation	Revaluation	Translation Differences for Foreign Operations	Translation Differences for Foreign Operations	Total	Total
BALANCE AS AT JANUARY 1, 2011		213,307	302,807	50,000	704,918	254,080	254,080	(428)	253,652	1,524,684	
Comprehensive income for the year	10	-	-	-	57,368	87,127	87,127	293	87,420	144,788	
Dividend paid	17	-	-	-	(47,141)	-	-	-	-	(47,141)	
BALANCE AS AT DECEMBER 31, 2011		213,307	302,807	50,000	715,145	341,207	341,207	(135)	341,072	1,622,331	
Comprehensive loss for the year	17	-	-	-	(73,511)	-	-	(63)	(63)	(73,574)	
Dividend paid		-	-	-	(28,797)	-	-	-	-	(28,797)	
BALANCE AS AT DECEMBER 31, 2012		213,307	302,807	50,000	612,837	341,207	341,207	(198)	341,009	1,519,960	

Separate financial statements (In Thousand Baht)

	Note	Other Components of Shareholders' Equity									
		Share Capital		Share		Retained Earnings		Surplus on Land		Foreign Currency	
		Issued and Paid-up	Premium	Appropriated for Legal Reserve	Unappropriated	Revaluation	Revaluation	Translation Differences for Foreign Operations	Translation Differences for Foreign Operations	Total	Total
BALANCE AS AT JANUARY 1, 2011		213,307	302,807	50,000	707,084	254,080	254,080	-	254,080	1,527,278	
Comprehensive income for the year	10	-	-	-	57,364	87,127	87,127	-	87,127	144,491	
Dividend paid	17	-	-	-	(47,141)	-	-	-	-	(47,141)	
BALANCE AS AT DECEMBER 31, 2011		213,307	302,807	50,000	717,307	341,207	341,207	-	341,207	1,624,628	
Comprehensive loss for the year	17	-	-	-	(72,376)	-	-	-	-	(72,376)	
Dividend paid		-	-	-	(28,797)	-	-	-	-	(28,797)	
BALANCE AS AT DECEMBER 31, 2012		213,307	302,807	50,000	616,134	341,207	341,207	-	341,207	1,523,455	

The accompanying notes are an integral part of these financial statements.

Notes to Financial Statements

December 31, 2012 and 2011

1. GENERAL INFORMATION

Ocean Glass Public Company Limited, the “Company”, is incorporated in Thailand and was listed on the Stock Exchange of Thailand in 1993. The principal activities of the Company are manufacturing and selling of glass tableware. Its selling and administrative office and factory are located at:

Office : 75/88-91 Ocean Tower II, Soi Wattana, Sukhumvit 19 Road, North Klongtoey, Wattana, Bangkok 10110

Factory : 365-365/1, Moo 4 , Bangpoo Industrial Estate, Soi 8, Sukhumvit Road, Praksa, Muangsamutprakarn, Samutprakarn 10280

The Company has a wholly owned subsidiary, Ocean Glass Trading (Shanghai) Co., Ltd., a company incorporated in the People’s Republic of China on September 10, 2006. The term of the subsidiary is 20 years expiring on September 10, 2026. The subsidiary’s main objective is to perform marketing activities in the People’s Republic of China.

2. BASIS OF FINANCIAL STATEMENT PREPARATION AND PRINCIPLES OF CONSOLIDATION

The accompanying financial statements are prepared in Thai Baht in the Thai language in conformity with the financial reporting standards in Thailand. Accordingly, the accompanying financial statements are intended solely to present the financial position, results of operations and cash flows in accordance with the financial reporting standards in Thailand.

The accompanying financial statements have been prepared under historical cost convention except for those specified in the notes to financial statements.

The Federation of Accounting Professions has issued the following new and revised Thai Accounting Standards (TAS) and Thai Financial Reporting Standards (TFRS) relevant to the Company’s operations, which effective for year beginning on or after January 1, 2013:

TAS 12	Income tax
TAS 21 (revised 2009)	The Effects of Changes in Foreign Exchange Rates
TFRS 8	Operating segments

The management is studying and assessing the impact of the adoption of the above TAS and TFRS.

The Group disclosed relative figure information for the year ended December 31, 2011, for comparative propose in the financial statement for the year ended December 31, 2012.

For the convenience of the reader, an English translation of the financial statements has been prepared from the statutory Thai language financial statements which are issued for domestic reporting purposes.

Notes to Financial Statements (Continued)

December 31, 2012 and 2011

Basis of principles of consolidation

Subsidiary is a company controlled by the Company. Control exists when the Company has the power, directly or indirectly, to govern the financial and operating policies of a company so as to obtain benefits from its activities. The financial statements of the subsidiary are included in the consolidated financial statements from the date that control commences until the date that control ceases.

The consolidated financial statements for the years ended December 31, 2012 and 2011, include the financial statements of Ocean Glass Public Company Limited and a wholly owned subsidiary, Ocean Glass Trading (Shanghai) Co., Ltd. (together referred to as the “Group”).

Significant intercompany transactions between the Company and subsidiary have been eliminated.

3. SIGNIFICANT ACCOUNTING POLICIES

Significant accounting policies applied for the preparation of the financial statements are:

Cash and cash equivalents

Cash and cash equivalents are carried in the statement of financial position at cost, and include cash on hand and cash at financial institutions. Cash equivalents are short-term, highly liquid investments that are readily convertible to known amounts of cash with original maturity of three months or less and without restriction of use and that are subject to an insignificant risk of change in value.

Trade and other accounts receivable

Trade and other accounts receivable are stated at their invoice value less allowance for doubtful accounts.

The allowance for doubtful accounts is assessed primarily on analysis of payment histories and future expectations of customer payments. Bad debts are written off when incurred.

Inventories

Inventories are stated at the lower of cost and net realisable value, after provision for slow-moving and obsolete items.

Costs of inventories are determined as follows:

Finished goods	- at standard cost which approximates actual average cost
Work in progress	- at standard cost which approximates actual average cost
Raw materials and packing materials	- at standard cost which approximates actual average cost
Merchandise, spare parts and supplies	- at cost (weighted average method)

Cost comprises all costs of purchase, costs of conversion and other costs incurred in bringing the inventories to their present location and condition. In the case of manufactured inventories and work-in-progress, cost includes an appropriate share of overheads based on normal operating capacity.

Notes to Financial Statements (Continued)

December 31, 2012 and 2011

Net realisable value is the estimated selling price in the ordinary course of business less the estimated costs to complete and to make the sale.

Investments in subsidiaries

Investments in subsidiaries in the separate financial statements are stated at cost net of impairment losses (if any). Dividend income is recognized when it is declared.

Property, plant and equipment

Owned assets

Property, plant and equipment are stated at cost less accumulated depreciation and impairment losses except for land which is stated at revalued amounts. The revalued amount is the fair value determined on the basis of the property's existing use at the date of revaluation less any subsequent accumulated impairment losses (if any). Costs of asset dismantlement, removal, and restoration are included as part of asset cost and subject to depreciation.

Revalued land

Revaluations are performed by independent professional valuation agents with sufficient regularity to ensure that the carrying amount of this land does not differ materially from that which would be determined using fair values at the report date.

Any increase in value, on revaluation, is recognised in other comprehensive income unless it offsets a previous decrease in value recognised in profit or loss. A decrease in value is recognised in profit or loss to the extent it exceeds an increase previously recognised in other comprehensive income.

Borrowing Costs

Borrowing costs generally are expensed as incurred. Borrowing costs are capitalized if they are directly attributable to the acquisition, construction or production of a qualifying asset. Capitalization of borrowing costs commences when the activities to prepare the asset are in progress and expenditure and borrowing costs are being incurred. Borrowing costs are capitalized until the assets are ready for their intended use. If the carrying amount of the asset exceeds its recoverable amount, an impairment loss is recorded. Borrowing costs include interest charges and other costs incurred in connection with the borrowing of funds.

Depreciation

Depreciation is charged to profit or loss on a straight-line basis over the estimated useful lives of each item of property, plant and equipment. The estimated useful lives are as follows:

	Years
Buildings and improvements	5 and 20
Machineries and equipments	5 to 25
Fixtures and fittings	5
Vehicles	5

Notes to Financial Statements (Continued)

December 31, 2012 and 2011

No depreciation is charged on land or assets under construction.

Depreciation methods, useful lives and residual values are reviewed at each financial year-end and adjusted if appropriate.

Intangible assets

Intangible assets, consisting of computer software, are stated at cost less accumulated amortization and impairment losses.

Amortization

Amortization is charged to profit or loss on a straight-line basis over the estimated period of 5 years during which economic benefits are expected to flow to the Group.

Financial lease

Leases of assets where the Group has substantially all the risks and rewards of ownership are classified as finance leases. Finance leases are capitalized at the inception of the lease at the lower of the fair value of the leased assets or the present value of the minimum lease payments. Each lease payment is allocated between the liability and finance charges so as to achieve a constant rate on the finance balance outstanding. The corresponding rental obligations, net of finance charges, are included in other long-term payable. The interest element of the finance cost is charged to profit or loss over the lease period. The assets acquired under finance leases are depreciated over the useful life of the asset.

Impairment

The carrying amounts of the Group's assets are reviewed at each report date to determine whether there is any indication of impairment. If any such indication exists, the assets' recoverable amounts are estimated.

An impairment loss is recognised whenever the carrying amount of an asset or its cash-generating unit exceeds its recoverable amount. The impairment loss is recognised in profit or loss unless it reverses a previous revaluation, in which case it is charged to other comprehensive income.

Calculation of recoverable amount

The recoverable amount of assets is the greater of the assets' net selling price and value in use. In assessing value in use, the estimated future cash flows are discounted to their present value using a pre-tax discount rate that reflects current market assessments of the time value of money and the risks specific to the asset.

Reversals of impairment

An impairment loss is reversed if there has been a change in the estimates used to determine the recoverable amount.

An impairment loss is reversed only to the extent that the asset's carrying amount does not exceed the carrying amount that would have been determined, net of depreciation or amortisation, if no impairment loss had been recognised.

Notes to Financial Statements (Continued)

December 31, 2012 and 2011

Trade and other accounts payable

Trade and other accounts payable are stated at cost.

Employee benefits

Provident fund

Obligations for contributions to provident fund are recognized as expenses as incurred.

Post-employment benefits

The Group's obligation in respect of post-employment benefits, which are compensations under labor protection acts, is recognized as liability and expense in the financial statements based on the amount calculated annually, using the projected unit credit method by a qualified actuary. Expenses from the estimated liability for post-employment benefits comprise current service cost, interest cost, past service cost, and actuarial gain/loss. This employee benefit plan is unfunded and has no any incurred plan asset.

Use of estimates

In order to prepare financial statements in accordance with financial reporting standards in Thailand, management needs to make estimates and set assumptions that affect income, expenditure, assets and liabilities in order to disclose information on the valuation of assets, liabilities and contingent liabilities. Actual outcomes may, therefore, differ from the estimates used.

The estimates and underlying assumptions used in the preparation of these financial statements are reviewed on an ongoing basis. Revision to accounting estimates are recognized in the period in which the estimate is revised if the revision affects only that period, or in the period of the revision and future periods if the revision affects both current and future periods.

Provisions

A provision is recognised in the statement of financial position when the Group has a present legal or constructive obligation as a result of a past event, and it is probable that an outflow of economic benefits will be required to settle the obligation and a reliable estimate can be made of the amount of the obligation. If the effect is material, provisions are determined by discounting the expected future cash flows at a pre-tax rate that reflects current market assessments of the time value of money and, where appropriate, the risks specific to the liability.

Foreign currencies

Foreign Currency Transactions

Transactions in foreign currencies are recorded in Thai Baht at the exchange rates prevailing at the dates of the transactions.

Monetary assets and liabilities denominated in foreign currencies at the report date are translated to Thai Baht at the foreign exchange rates ruling at that date. Foreign exchange differences arising on translation are recognized in profit or loss.

Notes to Financial Statements (Continued)

December 31, 2012 and 2011

Non-monetary assets and liabilities measured at cost in foreign currencies are translated to Thai Baht using the foreign exchange rates ruling at the dates of the transactions.

Foreign entities

The assets and liabilities of foreign entities are translated to Thai Baht at the foreign exchange rates ruling at the report date.

The revenues and expenses of foreign entities are translated to Thai Baht at rates approximating the foreign exchange rates ruling at the dates of the transactions.

Foreign exchange differences arising on translation are recognised in a separate component of equity until disposal of the investments.

Derivative financial instruments

Derivative financial instruments are used to manage exposure to foreign exchange and interest rate risks arising from operational and financing activities. Derivative financial instruments are not used for trading purposes. However, derivatives that do not qualify for hedge accounting are accounted for as trading instruments.

Derivative financial instruments are recognised initially at fair value. Subsequent to initial recognition, they are remeasured at fair value. The gain or loss on remeasurement to fair value is recognised immediately in profit or loss.

The fair value of derivative financial instruments is their quoted market price at the report date, being the present value of the quoted derivative price.

Revenue

Revenue excludes value added taxes and is arrived at after deduction of trade discounts.

Sale of goods

Revenue is recognised in profit or loss when the significant risks and rewards of ownership have been transferred to the buyer. No revenue is recognised if there is continuing management involvement with the goods or there are significant uncertainties regarding recovery of the consideration due, associated costs or the probable return of goods.

Interest and other income

Interest and other income are recognised in profit or loss as it accrues.

Expenses

Operating leases

Payments made under operating leases are recognised in profit or loss on a straight -line basis over the term of the lease. Lease incentives received are recognised in profit or loss as an integral part of the total lease payments made. Contingent rentals are charged to profit or loss for the accounting period in which they are incurred.

Notes to Financial Statements (Continued)

December 31, 2012 and 2011

Finance costs

Interest expenses and similar costs are charged to profit or loss for the period in which they are incurred, except to the extent that they are capitalised as being directly attributable to the acquisition, construction or production of an asset which necessarily takes a substantial period of time to be prepared for its intended use.

Income tax

The provision for income tax of the Company is based on the amount currently payable according to the Revenue Code.

Basic earnings (loss) per share

Basic earnings (loss) per share is determined by dividing the net profit (loss) by the weighted average number of shares outstanding during the year.

4. TRANSACTIONS WITH RELATED PARTIES

Related parties are those parties controlled by the Group, directly or indirectly able to control the Group, or having significant influence to govern the financial or operating policies of the Group.

The related parties consists of:

Company	Type of Business	Relationship	Percentage of Holding	
			2012	2011
Ocean Glass Trading (Shanghai) Co., Ltd.	Perform marketing activities in the People's Republic of China	Subsidiary	100.00	100.00
Ocean Life Insurance Co., Ltd.	Life insurance business	The Company's shareholder and co-shareholders and director	0.78	0.78
Ocean Property Co., Ltd.	Real estate business	Co-shareholders	-	-
Siam Mail Order House Co., Ltd.	Provide office equipment and supplies	Co-shareholders	-	-
Ocean Group (Thailand) Co., Ltd.	Provide law service	Co-shareholders and director	-	-

Notes to Financial Statements (Continued)

December 31, 2012 and 2011

Company	Type of Business	Relationship	Percentage of Holding	
			2012	2011
Key management personnel		Persons having authority and responsibility for planning, directing and controlling the activities of the entity, directly or indirectly, including any director (whether executive or otherwise) of the Company		

Transactions with related parties are conducted at market prices or, where no market price exists, at contractually agreed prices.

The pricing policies for particular types of transactions are explained further below:

Type of Transactions	Pricing Policies
Sales	Market price
Purchase office equipment and supplies	Market price
Commission	Negotiated agreement
Rental expense and service fee	Negotiated agreement
Interest expense	Negotiated agreement

Significant transactions with related parties for the years ended December 31, 2012 and 2011, are as follows:

	In Thousand Baht			
	Consolidated financial statements		Separate financial statements	
	2012	2011	2012	2011
Revenue from sales				
Ocean Glass Trading (Shanghai) Co., Ltd.	-	-	4,115	-
Siam Mail Order House Co., Ltd.	491	359	491	359
Total	<u>491</u>	<u>359</u>	<u>4,606</u>	<u>359</u>

Notes to Financial Statements (Continued)

December 31, 2012 and 2011

	In Thousand Baht			
	Consolidated		Separate	
	financial statements	financial statements	financial statements	financial statements
	2012	2011	2012	2011
Purchases of office equipment and supplies				
Siam Mail Order House Co., Ltd.	<u>361</u>	<u>506</u>	<u>361</u>	<u>506</u>
Commission				
Ocean Glass Trading (Shanghai) Co., Ltd.	<u>-</u>	<u>-</u>	<u>11,045</u>	<u>10,290</u>
Rental expense and service fee				
Ocean Property Co., Ltd.	9,423	9,371	9,423	9,371
Ocean Life Insurance Co., Ltd.	<u>2,788</u>	<u>2,788</u>	<u>2,788</u>	<u>2,788</u>
Total	<u>12,211</u>	<u>12,159</u>	<u>12,211</u>	<u>12,159</u>
Legal service fee				
Ocean Group (Thailand) Co., Ltd.	<u>176</u>	<u>111</u>	<u>176</u>	<u>111</u>
Interest expense				
Ocean Life Insurance Co., Ltd.	<u>-</u>	<u>2</u>	<u>-</u>	<u>2</u>
Managements' remuneration				
Short-term employee benefits	52,096	46,721	52,096	46,721
Post-employment benefits	<u>2,785</u>	<u>3,598</u>	<u>2,785</u>	<u>3,598</u>
Total	<u>54,881</u>	<u>50,319</u>	<u>54,881</u>	<u>50,319</u>

Balances with the related parties as at December 31, 2012 and 2011, are as follows:

	In Thousand Baht			
	Consolidated		Separate	
	financial statements	financial statements	financial statements	financial statements
	2012	2011	2012	2011
Trade accounts receivable				
Ocean Glass Trading (Shanghai) Co., Ltd.	-	-	1,719	-
Siam Mail Order House Co., Ltd.	<u>32</u>	<u>51</u>	<u>32</u>	<u>51</u>
Total	<u>32</u>	<u>51</u>	<u>1,751</u>	<u>51</u>
Other receivable (shown under other current assets)				
Ocean Glass Trading (Shanghai) Co., Ltd.	<u>-</u>	<u>-</u>	<u>83</u>	<u>164</u>

Notes to Financial Statements (Continued)

December 31, 2012 and 2011

	In Thousand Baht			
	Consolidated		Separate	
	financial statements		financial statements	
	2012	2011	2012	2011
Other accounts payable (shown under other current liabilities)				
Ocean Glass Trading (Shanghai) Co., Ltd.	-	-	1,004	2,684
Others	924	928	924	928
Total	<u>924</u>	<u>928</u>	<u>1,928</u>	<u>3,612</u>

Lease agreements with related party

The Company has entered into lease agreements with related parties for office buildings together with facilities and area for product display with various terms and annual rental rates. Total annual rental and service fees amount to approximately Baht 12.2 million.

5. CASH AND CASH EQUIVALENTS

	In Thousand Baht			
	Consolidated		Separate	
	financial statements		financial statements	
	2012	2011	2012	2011
Cash on hand	549	507	521	448
Cash at banks	36,656	78,156	34,015	77,858
Cash equivalents	-	30,000	-	30,000
Total	<u>37,205</u>	<u>108,663</u>	<u>34,536</u>	<u>108,306</u>

Notes to Financial Statements (Continued)

December 31, 2012 and 2011

6. TRADE ACCOUNTS RECEIVABLE

	In Thousand Baht			
	Consolidated		Separate	
	2012	2011	2012	2011
Related parties				
Current	32	-	32	-
Overdue :				
Not over 3 months	-	51	1,719	51
	<u>32</u>	<u>51</u>	<u>1,751</u>	<u>51</u>
Other parties				
Current	178,141	173,100	178,138	173,100
Overdue :				
Not over 3 months	20,290	14,430	20,290	14,430
Over 3 months to 6 months	-	785	-	785
Over 6 months to 12 months	-	300	-	300
	<u>198,431</u>	<u>188,615</u>	<u>198,428</u>	<u>188,615</u>
Total	<u>198,463</u>	<u>188,666</u>	<u>200,179</u>	<u>188,666</u>

7. INVENTORIES

	In Thousand Baht			
	Consolidated		Separate	
	2012	2011	2012	2011
Raw materials	48,664	79,872	48,664	79,872
Work in progress	20,244	28,558	20,244	28,558
Finished goods	540,801	558,708	539,966	558,708
Merchandise	6,639	12,912	6,639	12,912
Spare parts	135,801	150,944	135,801	150,944
Supplies and packing materials	189,172	179,743	189,172	179,743
Goods in transit	3	1,233	3	1,233
Total	<u>941,324</u>	<u>1,011,970</u>	<u>940,489</u>	<u>1,011,970</u>

Notes to Financial Statements (Continued)

December 31, 2012 and 2011

8. OTHER CURRENT ASSETS

	In Thousand Baht			
	Consolidated		Separate	
	financial statements		financial statements	
	2012	2011	2012	2011
Prepaid for inventories and expenses	19,322	13,126	19,259	12,933
Revenue department receivable	15,608	20,291	15,608	20,291
Others	<u>8,007</u>	<u>11,260</u>	<u>8,054</u>	<u>11,072</u>
Total	<u>42,937</u>	<u>44,677</u>	<u>42,921</u>	<u>44,296</u>

9. INVESTMENT IN SUBSIDIARY

Investment in subsidiary as at December 31, 2012 and 2011, and dividend income from the investment during the years ended on those dates are as follows:

Subsidiary	Percentage of Holding	Separate financial statements				
		Paid-up Share	In Thousand Baht		Dividend	
			2012	2011	2012	2011
Ocean Glass Trading (Shanghai) Co., Ltd.	100	<u>5,636</u>	<u>5,636</u>	<u>5,636</u>	-	-

Notes to Financial Statements (Continued)

December 31, 2012 and 2011

10. PROPERTY, PLANT AND EQUIPMENT

Cost / Revaluation	Consolidated financial statements (In Thousand Baht)						Total
	Land	Buildings and improvements	Machinery and equipment	Fixtures and fittings	Vehicles	Machinery under installation and work under construction	
As at January 1, 2012	363,126	459,235	3,339,907	87,274	16,216	5,528	4,271,286
Additions	-	688	8,174	7,184	575	189,552	206,173
Transfers, net	-	8,298	171,556	2,007	-	(178,470)	3,391
Disposals	-	(330)	(75,319)	(2,878)	-	-	(78,527)
As at December 31, 2012	<u>363,126</u>	<u>467,891</u>	<u>3,444,318</u>	<u>93,587</u>	<u>16,791</u>	<u>16,610</u>	<u>4,402,323</u>
Accumulated depreciation							
As at January 1, 2012	-	320,987	1,994,401	68,318	15,186	-	2,398,892
Depreciation charge for the year	-	19,762	153,748	9,647	636	-	183,793
Transfers, net	-	-	-	-	-	-	-
Disposals	-	(301)	(66,606)	(2,712)	-	-	(69,619)
As at December 31, 2012	<u>-</u>	<u>340,448</u>	<u>2,081,543</u>	<u>75,253</u>	<u>15,822</u>	<u>-</u>	<u>2,513,066</u>
Net book value							
As at December 31, 2012	<u>363,126</u>	<u>127,443</u>	<u>1,362,775</u>	<u>18,334</u>	<u>969</u>	<u>16,610</u>	<u>1,889,257</u>

Notes to Financial Statements (Continued)

December 31, 2012 and 2011

Consolidated financial statements (In Thousand Baht)

	Land	Buildings and improvements	Machinery and equipment	Fixtures and fittings	Vehicles	Machinery under installation and work under construction	Total
Cost / Revaluation							
As at January 1, 2011	276,000	450,340	3,309,264	80,029	16,450	10,337	4,142,420
Additions	-	648	20,275	6,359	-	85,680	112,962
Transfers, net	-	8,498	78,353	4,829	-	(90,489)	1,191
Revaluation increment in land	87,126	-	-	-	-	-	87,126
Disposals	-	(251)	(67,985)	(3,943)	(234)	-	(72,413)
As at December 31, 2011	<u>363,126</u>	<u>459,235</u>	<u>3,339,907</u>	<u>87,274</u>	<u>16,216</u>	<u>5,528</u>	<u>4,271,286</u>
Accumulated depreciation							
As at January 1, 2011	-	301,486	1,894,102	63,340	14,725	-	2,273,653
Depreciation charge for the year	-	19,752	165,314	8,789	695	-	194,550
Transfers, net	-	-	-	-	-	-	-
Disposals	-	(251)	(65,015)	(3,811)	(234)	-	(69,311)
As at December 31, 2011	<u>-</u>	<u>320,987</u>	<u>1,994,401</u>	<u>68,318</u>	<u>15,186</u>	<u>-</u>	<u>2,398,892</u>
Net book value							
As at December 31, 2011	<u>363,126</u>	<u>138,248</u>	<u>1,345,506</u>	<u>18,956</u>	<u>1,030</u>	<u>5,528</u>	<u>1,872,394</u>

Notes to Financial Statements (Continued)

December 31, 2012 and 2011

	Separate financial statements (In Thousand Baht)						
	Land	Buildings and improvements	Machinery and equipment	Fixtures and fittings	Vehicles	Machinery under installation and work under construction	Total
Cost / Revaluation							
As at January 1, 2012	363,126	459,235	3,339,907	86,620	16,216	5,528	4,270,632
Additions	-	688	8,174	7,041	575	189,552	206,030
Transfers, net	-	8,298	171,556	2,007	-	(178,470)	3,391
Disposals	-	(330)	(75,319)	(2,793)	-	-	(78,442)
As at December 31, 2012	<u>363,126</u>	<u>467,891</u>	<u>3,444,318</u>	<u>92,875</u>	<u>16,791</u>	<u>16,610</u>	<u>4,401,611</u>
Accumulated depreciation							
As at January 1, 2012	-	320,987	1,994,401	67,984	15,186	-	2,398,558
Depreciation charge for the year	-	19,762	153,748	9,525	636	-	183,671
Transfers, net	-	-	-	-	-	-	-
Disposals	-	(301)	(66,606)	(2,634)	-	-	(69,541)
As at December 31, 2012	<u>-</u>	<u>340,448</u>	<u>2,081,543</u>	<u>74,875</u>	<u>15,822</u>	<u>-</u>	<u>2,512,688</u>
Net book value							
As at December 31, 2012	<u>363,126</u>	<u>127,443</u>	<u>1,362,775</u>	<u>18,000</u>	<u>969</u>	<u>16,610</u>	<u>1,888,923</u>

Notes to Financial Statements (Continued)

December 31, 2012 and 2011

	Separate financial statements (In Thousand Baht)						
	Land	Buildings and improvements	Machinery and equipment	Fixtures and fittings	Vehicles	Machinery under installation and work under construction	Total
Cost / Revaluation							
As at January 1, 2011	276,000	450,340	3,309,264	79,555	16,450	10,337	4,141,946
Additions	-	648	20,275	6,135	-	85,680	112,738
Transfers, net	-	8,498	78,353	4,829	-	(90,489)	1,191
Revaluation increment in land	87,126	-	-	-	-	-	87,126
Disposals	-	(251)	(67,985)	(3,899)	(234)	-	(72,369)
As at December 31, 2011	<u>363,126</u>	<u>459,235</u>	<u>3,339,907</u>	<u>86,620</u>	<u>16,216</u>	<u>5,528</u>	<u>4,270,632</u>
Accumulated depreciation							
As at January 1, 2011	-	301,486	1,894,102	63,071	14,725	-	2,273,384
Depreciation charge for the year	-	19,752	165,314	8,684	695	-	194,445
Transfers, net	-	-	-	-	-	-	-
Disposals	-	(251)	(65,015)	(3,771)	(234)	-	(69,271)
As at December 31, 2011	<u>-</u>	<u>320,987</u>	<u>1,994,401</u>	<u>67,984</u>	<u>15,186</u>	<u>-</u>	<u>2,398,558</u>
Net book value							
As at December 31, 2011	<u>363,126</u>	<u>138,248</u>	<u>1,345,506</u>	<u>18,636</u>	<u>1,030</u>	<u>5,528</u>	<u>1,872,074</u>

Notes to Financial Statements (Continued)

December 31, 2012 and 2011

The gross carrying amount of fully depreciated plant and equipment that were still in use as at December 31, 2012, amounted to Baht 1,914 million (2011 : Baht 1,330 million).

The Company adopted the recognition of the appraised value of its land for financial reporting purposes. The land with the original cost of Baht 22 million was appraised at the value of Baht 276 million, based on the fair market value shown in the reports of an independent appraiser, American Appraisal (Thailand) Limited, dated November 22, 2005.

The Company recognized land at the reappraisal value of Baht 363.1 million, based on the market comparison approach and weighted quality score shown in the reports of an independent appraiser, Brent Joe Cosens Consulting Co., Ltd., dated November 9, 2011. The revaluation increment in land of Baht 87.1 million is credited to other comprehensive income.

The revaluation increment in land amounted to Baht 341.2 million as at December 31, 2012. This amount is not available for dividend distribution.

11. OTHER NON-CURRENT ASSETS

	In Thousand Baht			
	Consolidated		Separate	
	financial statements		financial statements	
	2012	2011	2012	2011
Computer software	28,802	10,583	28,802	10,583
Advance for machineries	2,011	23,943	2,011	23,943
Gain on fair value remeasurement of currency swap contracts	-	12,695	-	12,695
Others	<u>3,496</u>	<u>6,665</u>	<u>3,496</u>	<u>6,665</u>
Total	<u>34,309</u>	<u>53,886</u>	<u>34,309</u>	<u>53,886</u>

12. OTHER CURRENT LIABILITIES

	In Thousand Baht			
	Consolidated		Separate	
	financial statements		financial statements	
	2012	2011	2012	2011
Advance received for inventories	23,123	19,328	23,123	19,328
Accrued energy expense	17,932	12,297	17,932	12,297
Accrued commission and rebate	25,759	31,142	25,759	31,142
Other accounts payable	26,477	24,707	27,319	27,305
Accrued bonus and wage	10,988	11,879	10,988	11,879
Others	<u>19,614</u>	<u>38,593</u>	<u>19,577</u>	<u>38,276</u>
Total	<u>123,893</u>	<u>137,946</u>	<u>124,698</u>	<u>140,227</u>

Notes to Financial Statements (Continued)

December 31, 2012 and 2011

13. CREDIT FACILITIES**Bank overdrafts and short-term loans from financial institutions**

As at December 31, 2012, the Company has the following credit line with local banks:

	In Million	
	Consolidated financial statements / Separate financial statements	
	Baht	US Dollar
Overdrafts	30	-
Short-term loans	<u>2,480</u>	<u>41</u>
Total	<u>2,510</u>	<u>41</u>

Long-term loans

Details of long-term loans (denominated in Thai Baht) are as follows:

	In Thousand Baht	
	Consolidated financial statements / Separate financial statements	
	2012	2011
a) Loans from two local banks are repayable in semi-annual installments up to June 2013 and June 2015. The loans bear interest at Fixed Deposit Rate plus a fixed percentage per annum. These loans were fully repaid in 2012.	-	665,000
b) Loan from a local bank is repayable in monthly installment from December 2014 to November 2017. The loan bears interest at: - a fixed percentage per annum from November 26, 2012 to November 25, 2014, - MLR minus a fixed percentage per annum from November 26, 2014 to November 25, 2016, - MLR minus a fixed percentage per annum from November 26, 2016.	535,000	-
c) Loan from a local bank is repayable in quarterly installment up to December 2016. The loan bears interest at BBL's MLR minus a fixed percentage per annum.	200,000	-
d) Loan from a local bank is repayable in monthly installment up to June 2014. The loan bears interest at PRIME RATE minus a fixed percentage per annum.	<u>46,400</u>	<u>77,600</u>
Total	<u>781,400</u>	<u>742,600</u>

Notes to Financial Statements (Continued)

December 31, 2012 and 2011

As at December 31, 2011, the Company did not meet debt service coverage ratio requirement under the terms of the loan agreements of loans a). This breach enabled the banks to call the outstanding loans upon demand. Consequently, these loans have been classified as current liabilities. Portions of these loans as at December 31, 2011, previously classified as long-term loans, were reclassified as current liabilities as follows:

	Consolidated financial statements / Separate financial statements (In Thousand Baht)		
	Before reclassify	Reclassify	After reclassify
Current portion of long-term loans	431,200	265,000	696,200
Long-term loans-due after one year but within five years	311,400	(265,000)	46,400
Total	<u>742,600</u>	<u>-</u>	<u>742,600</u>

The periods to maturity of the long-term loans as at December 31, 2012 are as follows:

	In Thousand Baht
	Consolidated financial statements / Separate financial statements
Within one year	31,200
After one year but within five year	<u>750,200</u>
Total	<u>781,400</u>

As at December 31, 2012, the Company has undrawn long-term loan of Baht 250 million from a local bank. This loan will be payable in 60 monthly installments from 13th month after the first drawdown. The loan bears interest at MLR minus a fixed percentage per annum for 2 years from the first drawdown, and MLR minus a fixed percentage per annum afterwards.

Loan a) and b) and undrawn loan are secured by the Company's land and construction thereon. The loans contain restriction on Debt to Equity Ratio.

Notes to Financial Statements (Continued)

December 31, 2012 and 2011

14. LIABILITY FOR POST-EMPLOYMENT BENEFITS

Movements of liability for post-employment benefits for the years ended December 31, 2012 and 2011 are as follows:

	In Thousand Baht	
	Consolidated financial statements	
	/ Separate financial statements	
	2012	2011
Liability for post-employment benefits as at January 1,	79,510	72,976
Current service cost	4,260	5,830
Interest cost	2,856	2,554
Expense recognized in profit or loss	7,116	8,384
Employee benefits paid during the period	(2,088)	(1,850)
Liability for post-employment benefits as at December 31,	<u>84,538</u>	<u>79,510</u>

Significant assumptions used in calculation of liability for post-employment benefits are as follows:

Discount rate	- 3.5 % per annum
Salary escalation rate	- 5.0 % per annum
Employee turnover rates	- 0.0 % to 13.0 % per annum
Mortality rates	- Male and Female Thai Mortality Ordinary Tables of 1997 (TMO 1997)

15. RESERVES**Share premium**

The share premium account is set up under the provisions of Section 51 of the Public Companies Act B.E. 2535, which requires companies to set aside share subscription monies received in excess of the par value of the shares issued to a reserve account ("share premium"). Share premium is not available for dividend distribution.

Legal reserve

The legal reserve is set up under the provisions of Section 116 of the Public Companies Act B.E. 2535. Section 116 requires that a company shall allocate not less than 5% of its annual net profit, less any accumulated losses brought forward, to a reserve account ("legal reserve"), until this account reaches an amount not less than 10% of the registered authorized capital. The legal reserve is not available for dividend distribution.

Notes to Financial Statements (Continued)

December 31, 2012 and 2011

16. EXPENSES BY NATURE

Significant expenses by nature are as follows:

	In Thousand Baht			
	Consolidated		Separate	
	financial statements	financial statements	financial statements	financial statements
	2012	2011	2012	2011
Changes in inventories of finished goods and work in progress	32,494	(103,034)	33,329	(103,034)
Work performed by the entity and capitalized	(32,834)	(59,469)	(32,834)	(59,469)
Raw material and consumables used	415,942	488,612	415,942	488,612
Employee expenses	430,939	359,436	426,976	356,016
Energy expenses	443,202	462,886	443,202	462,850
Depreciation and amortization expenses	196,216	222,346	196,094	222,242
Repair and maintenance expenses	124,975	114,865	124,975	114,835
Other expenses	<u>510,206</u>	<u>506,054</u>	<u>503,501</u>	<u>509,945</u>
Total	<u>2,121,140</u>	<u>1,991,696</u>	<u>2,111,185</u>	<u>1,991,997</u>

17. DIVIDENDS

At the ordinary meeting of the shareholders of the Company, held on April 26, 2011, dividends of Baht 2.21 per share were approved from net profit of 2010 (total sum of Baht 47.14 million). The dividends were paid to shareholders on May 20, 2011.

At the ordinary meeting of the shareholders of the Company, held on April 30, 2012, dividends of Baht 1.35 per share were approved from net profit of 2011 (total sum of Baht 28.80 million). The dividends were paid to shareholders on May 25, 2012.

18. SEGMENT INFORMATION

Segment information is presented in respect of the Group's geographic segments. The primary format of the geographic segments is based on the Group's management and internal reporting structure.

Segment results, assets and liabilities include items directly attributable to a segment as well as those that can be allocated on a reasonable basis. Unallocated items mainly comprise interest or dividend-earning assets and revenue, borrowings and finance costs, and corporate assets and expenses.

Geographic segments

In presenting information on the basis of geographical segments, segment revenue is based on the geographic location of customers. The segment information for the year ended December 31, 2012 and 2011, are as follows:

Notes to Financial Statements (Continued)

December 31, 2012 and 2011

	Consolidated financial statements (In Million Baht)					
	Export Sales		Domestic Sales		Total	
	2012	2011	2012	2011	2012	2011
Revenue from sales	1,414	1,491	594	565	2,008	2,056
Cost of goods sold	(1,082)	(1,136)	(330)	(302)	(1,412)	(1,438)
Gross profit	<u>332</u>	<u>355</u>	<u>264</u>	<u>263</u>	596	618
Selling expenses	(244)	(248)	(127)	(133)	(371)	(381)
Administrative expenses	(96)	(65)	(43)	(25)	(139)	(90)
Shut down expenses					(145)	(38)
Finance costs					(54)	(45)
Foreign exchange gain (loss)					17	(12)
Other income					<u>23</u>	<u>12</u>
Profit before income tax expenses					(73)	64
Income tax expense					-	(7)
Profit (loss) for the year					<u>(73)</u>	<u>57</u>
Property, plant and equipment					1,889	1,872
Other assets					<u>1,254</u>	<u>1,408</u>
Total assets					<u>3,143</u>	<u>3,280</u>

19. AGREEMENTS

Royalty fee

On February 1, 2007, the Company had entered into a contract for product design services with a foreign company. Under the terms of the contract, the foreign company shall provide product designs and consultations services for glass series. In consideration thereof, the Company will pay a fee at a fixed percentage of net sales of the products. The term of this agreement is indefinite.

License and technical assistance agreements

On May 1, 2009, the Company had entered into license and technical assistance agreements with Toyo-Sasaki Glass Company Limited (“Toyo-Sasaki Glass”) for a period of 5 years. Under the terms of the agreements, Toyo-Sasaki Glass shall provide the Company license and technical information in the manufacturing and distribution of glassware and crystal products. In consideration thereof, the Company will pay certain percentages of net sales as royalty fees to Toyo-Sasaki Glass.

20. PROVIDENT FUND

The Company has established a contributory provident fund which was registered with the Ministry of Finance under the Provident Fund Act B.E. 2530. Membership to the fund is on a voluntary basis. Contributions are made monthly by the employees at the rates ranging from 3% to 5% of their basic salaries and by the Company from 3% to 5% of the employees’ basic salaries. The provident fund is managed by a licensed Fund Manager.

Notes to Financial Statements (Continued)

December 31, 2012 and 2011

Total contributions to the above fund for 2012 amounted to approximately Baht 10.8 million (2011 : Baht 10.5 million).

21. FINANCIAL INSTRUMENTS

Financial risk management policies

The Group is exposed to normal business risks from changes in market interest rates and currency exchange rates and from non-performance of contractual obligations by counterparties. The Company does not issue derivative financial instruments for trading purposes.

Forward exchange contracts

The Company entered into forward exchange contracts to manage exposure of fluctuations in foreign currencies of trade accounts receivable, trade accounts payable and other accounts payable denominated in foreign currencies.

As at December 31, 2012 and 2011, the significant outstanding balances of the Group's financial assets and liabilities denominated in foreign currencies are as follows:

	In Thousand			
	Consolidated financial statements / Separate financial statements		Foreign Currency Liabilities	
	Foreign Currency Assets		Foreign Currency Liabilities	
	2012	2011	2012	2011
US Dollar	738	3,074	636	893
Euro	378	290	25	13
Yen	3,359	4,008	891	-
Yuan	2,463	33	5,059	-
India Rupee	-	-	974	-

As at December 31, 2012, the Company had Forward exchange sale contracts (with maturities of less than one year) to hedge the risk amounting to US Dollars 2.2 million against Baht 68.9 million, and Euro 0.1 million against Baht 4.0 million.

Credit risk

Credit risk is the potential financial loss resulting from the failure of a customer or counterparty to settle its financial and contractual obligations to the Group as and when they fall due.

Management has a credit policy in place and the exposure to credit risk is monitored on an ongoing basis. Credit evaluations are performed on all customers requiring credit over a certain amount. At the report date there were no significant concentrations of credit risk. The maximum exposure to credit risk is represented by the carrying amount of each financial asset in the statement of financial position. However, management does not anticipate material losses from its debt collection.

Notes to Financial Statements (Continued)

December 31, 2012 and 2011

Liquidity risk

The Group monitors its liquidity risk and maintains a level of cash and cash equivalents deemed adequate by management to finance the Company's operations and to mitigate the effects of fluctuations in cash flows.

Fair values

The fair value is the amount for which an asset could be exchanged, or a liability settled, between knowledgeable, willing parties in an arm's length transaction. In determining the fair value of its financial assets and liabilities, the Group takes into account its current circumstances and the costs that would be incurred to exchange or settle the underlying financial instrument.

The following methods and assumptions are used to estimate the fair value of each class of financial instruments.

Cash and cash equivalents and trade and other receivables - the carrying values approximate their fair values due to the relatively short-term maturity of these financial instruments.

Short-term loans, trade and other payables - the carrying amounts of these financial liabilities approximate their fair values due to the relatively short-term maturity of these financial instruments.

Long-term loans mainly carry a floating rate, which is considered to be market rate - the carrying value of these financial liabilities approximates their fair value.

22. COMMITMENTS AND CONTINGENT LIABILITIES

As at December 31, 2012, the Company had:

- a) Unused letters of credit for import spare parts and equipments of machinery totalling Euro 0.4 million, and
- b) The Company and its subsidiary had entered into office buildings together with facilities, office equipments and vehicle rental agreements for various periods up to July 2016. The Company and its subsidiary are committed to pay rental fee under the agreements as follows:

	In Thousand Baht	
	Consolidated financial statements	Separate financial statements
Within 1 year	10,372	8,776
After 1 year but within 5 years	<u>3,434</u>	<u>2,769</u>
Total	<u>13,806</u>	<u>11,545</u>

Notes to Financial Statements (Continued)

December 31, 2012 and 2011

23. APPROVAL OF FINANCIAL STATEMENTS

These financial statements have been approved for dissemination by the Board of Directors' meeting on February 26, 2013.

